

2024



➤ Total Sistema

Hoy, mañana, siempre
Prevenir es trabajo de todos los días

Año 2022

Fecha de elaboración: Febrero de 2024

ISSN: 2618-4435

Informe anual sobre la situación de jóvenes en el sistema de riesgos del trabajo

Departamento de Control de Gestión
Subgerencia de Planificación
Gerencia Técnica

Índice

Introducción	4
Infografía	6
Jóvenes en el sistema de riesgos del trabajo	7
Cobertura del sistema de riesgos del trabajo. Cuadros y gráficos	9
Accidentabilidad laboral. Cuadros y gráficos	14
Anexo estadístico	21
Anexo metodológico	59

Índice de cuadros

Cuadro 1: Población con cobertura de riesgos del trabajo según grupo de edad y sexo. Años 2019, 2021 y 2022	1
Cuadro 2: Población con cobertura de riesgos del trabajo según grupos de edad para unidades productivas y casas particulares. Años 2019, 2021 y 2022	1
Cuadro 3: Trabajadoras cubiertas según grupo de edad y 20 actividades económicas con mayor cobertura (3 dígitos del CIIU, 4ª revisión). Mujeres. Año 2022	12
Cuadro 4: Trabajadores cubiertos según grupo de edad y 20 actividades económicas con mayor cobertura (3 dígitos del CIIU). Varones. Año 2022	13
Cuadro 5: Índices de incidencia AT y EP e <i>in itinere</i> (por mil personas trabajadoras cubiertas), duración media de las bajas AT y EP (en días) y casos con secuelas incapacitantes según grupo de edad y sexo	14
Cuadro 6: Casos mortales por AT y EP e índice de incidencia de casos mortales AT y EP (por millón de personas trabajadoras cubiertas) según grupo de edad, sexo y sector de actividad. Año 2022	17
Cuadro 7: Índice de incidencia de AT y EP según grupo de edad, sexo y 20 actividades económicas con mayor cobertura (3 dígitos del CIIU). Año 2022	19

Índice de gráficos

Gráfico 1: Personas trabajadoras con cobertura según grupo de edad. Enero 2016 a diciembre 2022	10
Gráfico 2: Distribución porcentual de las trabajadoras cubiertas y salario bruto promedio según grupo de edad y sector de actividad. Mujeres. Año 2022	11
Gráfico 3: Distribución porcentual de los trabajadores cubiertos y salario bruto promedio según grupo de edad y sector de actividad. Varones. Año 2022	11
Gráfico 4: Índice de incidencia AT y EP e <i>in itinere</i> (por mil personas trabajadoras cubiertas) según sexo y grupo de edad. Periodo 2015-2022	14
Gráfico 5: Distribución (%) de la población con cobertura de riesgos del trabajo e índice de incidencia AT y EP (por mil personas trabajadoras cubiertas) según sexo, grupo de edad y sector de actividad. Año 2022	16

Introducción

La Organización Internacional del Trabajo (OIT)¹ y la Agencia Europea para la Seguridad y la Salud en el Trabajo (OSHA)² identifican a la población joven como un grupo de riesgo desde el punto de vista de la seguridad en el trabajo. Señalan que este grupo poblacional padece lesiones y enfermedades laborales en mayor medida que sus pares adultos. Esto obedece a diversas razones: mayores dificultades que las personas adultas para encontrar empleo, mayor informalidad y precarización; limitada experiencia laboral, cualificación y formación; inmadurez física y psicológica, insuficiente sensibilización a los problemas relacionados con la salud y la seguridad, deficiente respuesta de las empresas a estas circunstancias a través de la formación, la supervisión y las medidas de seguridad adecuadas, así como la asignación a puestos de trabajo apropiados a la edad; poco conocimiento de sus derechos y de los deberes de la empresa en el ámbito de la seguridad y la salud. En algunas actividades, a las características peligrosas del trabajo, se suma la falta de formación laboral para un número de personas trabajadoras con poca calificación, estacionales o con alta rotación laboral.

En este marco, el informe que aquí se presenta tiene por objeto contribuir con datos oportunos y periodicidad anual, a la elaboración de políticas y planes de acción orientados al abordaje de algunos aspectos laborales que conciernen a las personas jóvenes de 16 a 24 años³ con cobertura de riesgos del trabajo.

Este documento cuenta con cinco apartados:

- En el primero se destacan los aspectos sobresalientes sobre la cobertura del sistema de riesgos del trabajo y la accidentabilidad de la población joven.
- En el segundo, se presenta la evolución del volumen de personas trabajadoras jóvenes con cobertura de riesgos de trabajo en comparación con la población adulta durante los años 2019, 2021 y 2022. A continuación, se aborda la composición por sexo, la cobertura

1. OIT. 2018. Seguridad y salud en el trabajo: ¿por qué los jóvenes están expuestos a riesgos? En: <https://www.ilo.org/infostories/es-ES/Stories/safety-health/youth>

2. OSHA. 2018. Los jóvenes y la seguridad y salud en el trabajo. <https://osha.europa.eu/es/themes/young-workers> OSHA. 2006. Trabajadores jóvenes. Datos y cifras Exposición a los riesgos y efectos sobre la salud. Factsheet 70. En: <https://osha.europa.eu/es/themes/young-workers>

3. Las Naciones Unidas definen como "jóvenes" a las personas en edades comprendidas entre los 15 y los 24 años. En Argentina, la Ley Nº 26.390 sobre Prohibición del Trabajo Infantil y Protección del Trabajo Adolescente elevó, a partir del año 2010, la edad mínima de admisión al empleo a los 16 años. Por lo tanto, este informe refiere a los trabajadores jóvenes de 16 a 24 años.

mensual desde el año 2016, su participación en las distintas actividades económicas y el salario bruto por sector económico.

- En el tercero, se considera la evolución de la accidentabilidad y la mortalidad por accidentes de trabajo y enfermedades profesionales (AT y EP) y por accidentes *in itinere* durante el último trienio, comparando su incidencia en la población de jóvenes y de adultos. Para el año 2022, se analiza la incidencia de la accidentabilidad y mortalidad por AT y EP según sexo y sector económico.
- Por último, en cuarto y quinto lugar, se presenta un anexo estadístico y un anexo metodológico con la descripción de las fuentes de datos, variables e índices utilizados.

Resta mencionar que la pandemia de COVID-19 ha generado una crisis de salud pública, económica y laboral sin precedentes a nivel mundial y con impactos multidimensionales. Por tratarse de una situación extraordinaria y para mantener la comparabilidad histórica, se excluyen del análisis los casos notificados de enfermedad profesional no listada COVID-19. Asimismo, dada la excepcionalidad del año 2020, se establecen comparaciones considerando los años 2022, 2021 y 2019.



Situación de jóvenes en el sistema de riesgos del trabajo. Año 2022

MUJERES

Participación en actividades económicas



Salario bruto promedio



Índices de incidencia

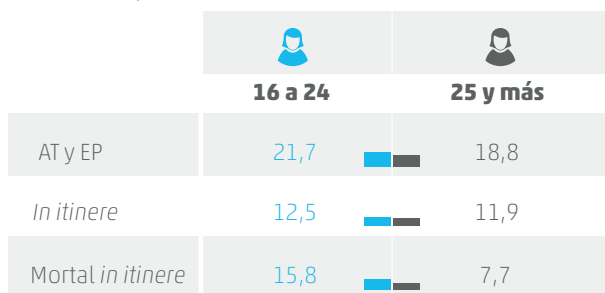

3 actividades con mayor accidentabilidad



Tuvieron AT y EP

VARONES

Participación en actividades económicas



Salario bruto promedio

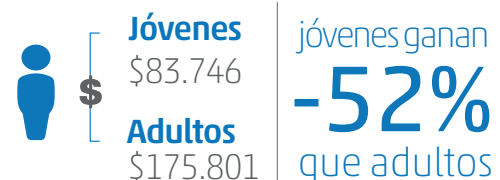

Índices de incidencia

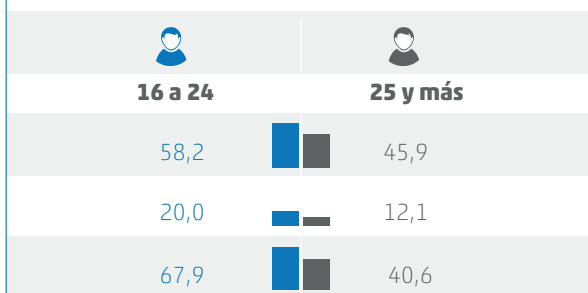

3 actividades con mayor accidentabilidad



Tuvieron AT y EP



Cobertura

Durante el año 2022, el sistema registra un promedio de 10 millones de personas trabajadoras, de las cuales 9.839.088 cuentan con información de sexo, edad y condición migratoria. De estas, 754.512 —es decir, el 7,7%— son personas trabajadoras de entre 16 y 24 años de edad. Las mujeres representan el 33,6% de las personas trabajadoras jóvenes y los varones, el 66,4%; además, el 97,7% se desempeña en unidades productivas.



Entre los años 2019 y 2022, el total de personas trabajadoras jóvenes disminuye un 2,0%, con un mayor impacto entre las mujeres (-3,3%) que entre los varones (-1,3%); y con una menor repercusión sobre la cobertura en unidades productivas (-1,5%) que en la de casas particulares (-19,4%). Sin embargo, respecto del año anterior, durante el 2022 se registra un incremento en la cantidad de personas trabajadoras cubiertas del 16,3%, que es más importante entre las mujeres que entre los varones (23% y 13,2% respectivamente), y está impulsado por el crecimiento en unidades productivas (16,8% frente a un decrecimiento del 0,7% en casas particulares).

Luego del piso de cobertura observado en el año 2020 en el grupo de personas trabajadoras jóvenes (coincidente con el período del “aislamiento social, preventivo y obligatorio” decretado en el marco de la pandemia por COVID-19), se advierte un crecimiento sostenido hasta el año 2022. Sin embargo, y a diferencia de lo sucedido con la población de 25 años y más, continúa sin superar los valores previos a la pandemia.

La cobertura del grupo de jóvenes se caracteriza por un comportamiento estacional, con picos de participación en los meses estivales, a diferencia del grupo de las personas trabajadoras de 25 años y más que se mantiene estable a lo largo del año.

Evolución de la cobertura



El 56,5% de las mujeres de 16 a 24 años se inserta en 4 sectores económicos (CIIU 1): comercio al por mayor y al por menor; reparación de vehículos automotores y motocicletas (18,5%); administración pública, defensa y seguridad social obligatoria (15,3%); servicios de alojamiento y servicios de comida (13,8%) y actividades administrativas y servicios de apoyo (8,8%).

Los varones de 16 a 24, por su parte, se insertan en industria manufacturera (18,2%); comercio al por mayor y al por menor; reparación de vehículos automotores y motocicletas (16,2%); administración pública, defensa y seguridad social (12,6%) y construcción (10,6%). Estos 4 sectores agrupan a casi 6 de cada 10 trabajadores jóvenes (57,6%).

Si se considera el peso de las trabajadoras jóvenes al interior de cada actividad (CIIU 3), se destaca que, en servicios de expendio de comidas y bebidas, casi 4 de cada 10 mujeres trabajadoras tienen menos de 25 años y en obtención y dotación de personal, 3 de cada 10. En los varones, sobresalen las actividades de obtención y dotación de personal, con un 34,7% de jóvenes, y servicios de expendio de comidas y bebidas con un 27,6%.

Participación en actividades económicas



Durante el año 2022 se registra un salario bruto promedio de las jóvenes que se desempeñan en unidades productivas —no se cuenta con información salarial de personas trabajadoras en casas particulares— de \$70.698, un 45% menos que las trabajadoras de 25 años y más (\$128.496). El salario de los varones jóvenes es un 52,4% más bajo que el de los mayores (\$83.746 versus \$175.801). Asimismo, las mujeres jóvenes perciben un salario promedio un 15,6% menor que el de los varones del mismo grupo de edad.

Ingresos salariales



Accidentabilidad

Evolución de la accidentabilidad



En 2022 el índice de incidencia de accidentes de trabajo y enfermedades profesionales (AT y EP) y el índice de incidencia de casos mortales AT y EP en jóvenes muestran una caída respecto del año 2019 de un 1,8% y un 5,8%, respectivamente.

La incidencia AT y EP en las personas trabajadoras de entre 16 y 24 años es un 34,3% más elevada respecto al de aquellas de 25 años y más: 45,9 y 34,2 AT y EP cada mil personas trabajadoras cubiertas, respectivamente. Si se consideran los accidentes *in itinere*, la población más joven tuvo un 45,3% más de incidencia de AT y EP, y un 90,8% más entre los casos de *in itinere* mortales.

En las trabajadoras jóvenes, la accidentabilidad en 2022 se ubica un 15,8% por encima de la alcanzada por las trabajadoras de 25 años y más (21,7 y 18,8 AT y EP por mil). Por su parte, en los varones el índice de incidencia de los jóvenes fue un 26,7% más elevado que el de los trabajadores de 25 años y más (58,2 y 45,9 AT y EP por mil).

En referencia a los accidentes *in itinere* la población joven registra un 45,3% más de incidencia que la población de 25 y más, tendencia que se concentra principalmente en los varones jóvenes, con un 64,9% más de incidencia que la otra franja etaria: 20,0 contra 12,1 accidentes *in itinere* por mil.



Sector económico

Si se considera la accidentabilidad laboral según sector económico en las mujeres jóvenes, 9 son las actividades económicas que superan el nivel de accidentabilidad de ese grupo. Entre ellas se destacan: suministro de agua, cloacas, gestión de residuos y recuperación de materiales y saneamiento público (58,8 AT y EP por mil; 59,4% más elevado que el índice de mujeres de 25 años y más en esta actividad); explotación de minas y canteras (54,9 AT y EP por mil; 371% más alto); servicios de alojamiento y servicios de comida (48,7 AT y EP por mil); servicio de transporte y almacenamiento (31,5 AT y EP por mil) y construcción (30,6 AT y EP por mil; 62,2% más elevado). Estas 5 actividades concentran al 17,6% de las trabajadoras jóvenes y explican el 37,4% de su índice de incidencia⁴.

En los trabajadores jóvenes, 8 actividades registran una accidentabilidad superior a la del total de varones jóvenes. Entre ellas se destacan: suministro de agua, cloacas, gestión de residuos y recuperación de materiales y saneamiento público (163,4 AT y EP por mil, valor que es un 48,5% más alto que el registrado por el grupo de 25 y más); construcción (104,7 AT y EP por mil, 19,3% más elevado); industria manufacturera (84,6 AT y EP por mil, 24,6% más alto); explotación de minas y canteras (65,1 AT y EP por mil, 36,3% mayor) y servicios de alojamiento y servicios de comida (64,5 AT y EP por mil, 41,6% superior). Estas 5 actividades agrupan al 36,9% de los trabajadores jóvenes y explican el 56,5% de su índice de incidencia.



Mortalidad

En 2022 la población joven tuvo una incidencia de casos mortales AT y EP de 33,1 y la población de 25 años y más 31,8 cada millón de personas trabajadoras cubiertas.

No se registran trabajadoras jóvenes fallecidas a causa de un accidente de trabajo o enfermedad profesional. En los varones, la mortalidad juvenil se ubica por debajo del nivel alcanzado por los adultos (49,9 y 54,8 casos mortales AT y EP cada millón de trabajadores cubiertos).

El índice de fallecidas por accidentes *in itinere* de las mujeres jóvenes es más del doble que el de las mujeres de 25 años y más (15,8 y 7,7 accidentes mortales *in itinere* cada millón de trabajadoras cubiertas). En los varones el índice de incidencia de los jóvenes es un 67,3% veces más elevado que el de los trabajadores de 25 años y más (67,9 y 40,6 accidentes mortales *in itinere* por millón).

4. Es el cociente entre la suma de los AT y EP de estas 5 actividades y el total de los AT y EP de 16 a 24 años de edad, multiplicado por 100.

Cobertura del sistema de riesgos del trabajo. Cuadros y gráficos

Cuadro 1: Población con cobertura de riesgos del trabajo según grupo de edad y sexo. Años 2019, 2021 y 2022

Grupo de edad y sexo	2019		2021		2022		Variación 2022-2019
	Cantidad	%	Cantidad	%	Cantidad	%	
Total	9.520.817	100,0%	9.425.076	100,0%	9.839.088	100,0%	3,3%
16 a 24	769.695	8,1%	648.648	6,9%	754.512	7,7%	-2,0%
25 y más	8.682.008	91,2%	8.749.091	92,8%	9.056.573	92,0%	4,3%
Sin datos	69.114	0,7%	27.336	0,3%	28.003	0,3%	-59,5%
Mujeres	4.015.651	100,0%	3.988.329	100,0%	4.171.936	100,0%	3,9%
16 a 24	262.044	6,5%	206.174	5,2%	253.500	6,1%	-3,3%
25 y más	3.701.180	92,2%	3.768.769	94,5%	3.905.744	93,6%	5,5%
Sin datos	52.427	1,3%	13.386	0,3%	12.692	0,3%	-75,8%
Varones	5.497.167	100,0%	5.429.468	100,0%	5.658.298	100,0%	2,9%
16 a 24	507.648	9,2%	442.469	8,1%	500.988	8,9%	-1,3%
25 y más	4.980.711	90,6%	4.980.232	91,7%	5.150.682	91,0%	3,4%
Sin datos	8.807	0,2%	6.767	0,1%	6.628	0,1%	-24,7%

*Este universo comprende al 98% del total de personas trabajadoras cubiertas por el sistema de riesgos del trabajo que se encuentran integradas al Sistema Único de Seguridad Social -SUSS-. El 2% restante (188.975 personas trabajadoras en 2022) carece de información de sexo, edad, condición migratoria y salario bruto, motivo por el cual se excluye del análisis.

El total incluye personas trabajadoras SUSS sin dato de sexo y, a partir del año 2022, personas trabajadoras identificadas con sexo no binario.

Fuente: Superintendencia de Riesgos del Trabajo. Gerencia Técnica. Departamento de Control de Gestión.

Cuadro 2: Población con cobertura de riesgos del trabajo según grupo de edad para unidades productivas y casas particulares. Años 2019, 2021 y 2022 (cont.)

Grupo de edad	2019		2021		2022		Variación 2022-2019
	Cantidad	%	Cantidad	%	Cantidad	%	
Total	9.520.817	100,0%	9.425.076	100,0%	9.839.088	100,0%	3,3%
16 a 24	769.695	8,1%	648.648	6,9%	754.512	7,7%	-2,0%
25 y más	8.682.008	91,2%	8.749.091	92,8%	9.056.573	92,0%	4,3%
Sin datos	69.114	0,7%	27.336	0,3%	28.003	0,3%	-59,5%
Unidades productivas*	8.970.519	100,0%	8.891.953	100,0%	9.300.191	100,0%	3,7%
16 a 24	747.720	8,3%	630.827	7,1%	736.809	7,9%	-1,5%
25 y más	8.164.276	91,0%	8.235.360	92,6%	8.536.876	91,8%	4,6%
Sin datos	58.524	0,7%	25.766	0,3%	26.505	0,3%	-54,7%

Cuadro 2: Población con cobertura de riesgos del trabajo según grupo de edad para unidades productivas y casas particulares. Años 2019, 2021 y 2022

Grupo de edad	2019		2021		2022		Variación 2022-2019
	Cantidad	%	Cantidad	%	Cantidad	%	
Casas particulares**	550.297	100,0%	533.123	100,0%	538.897	100,0%	-2,1%
16 a 24	21.976	4,0%	17.822	3,3%	17.703	3,3%	-19,4%
25 y más	517.732	94,1%	513.732	96,4%	519.697	96,4%	0,4%
Sin datos	10.590	1,9%	1.570	0,3%	1.497	0,3%	-85,9%

* Unidades productivas: comprende a personas trabajadoras que realizan sus tareas en entidades, empresas u organismos públicos o privados, que reúnen a una o más personas trabajadoras y que producen bienes o servicios.

** Casas particulares: comprende a personas trabajadoras que realizan sus tareas en hogares privados a través de la contratación a título personal, siendo el mismo hogar el consumidor de los servicios y/o bienes producidos por la persona trabajadora. Incluye solo a aquellas cuyas partes empleadoras han realizado un pago en concepto de Ley de Riesgos del Trabajo en cada uno de los meses del año de referencia.

Fuente: Superintendencia de Riesgos del Trabajo. Gerencia Técnica. Departamento de Control de Gestión.

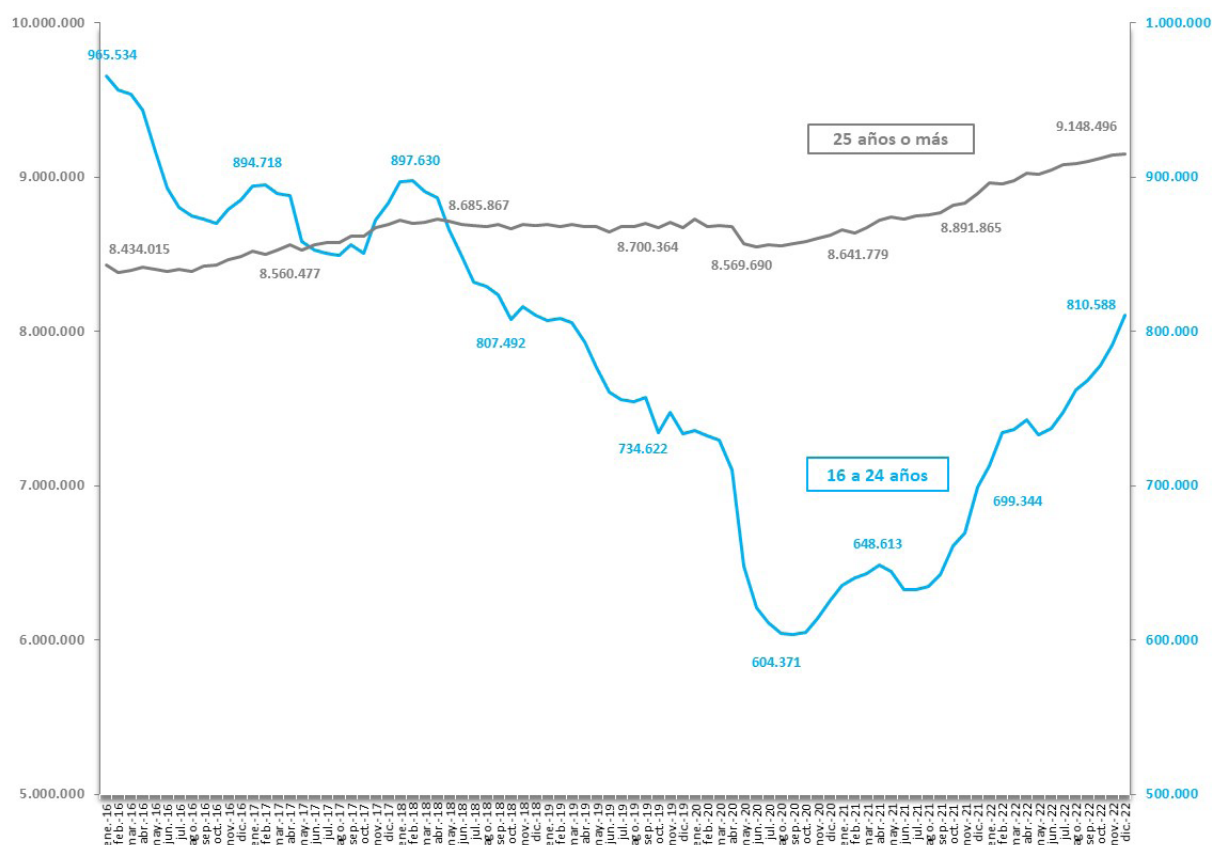
Gráfico 1: Personas trabajadoras con cobertura según grupo de edad. Enero 2016 a diciembre 2022

Fuente: Superintendencia de Riesgos del Trabajo. Gerencia Técnica. Departamento de Control de Gestión.

Gráfico 2: Distribución porcentual de las trabajadoras cubiertas y salario bruto promedio según grupo de edad y sector de actividad. Mujeres. Año 2022

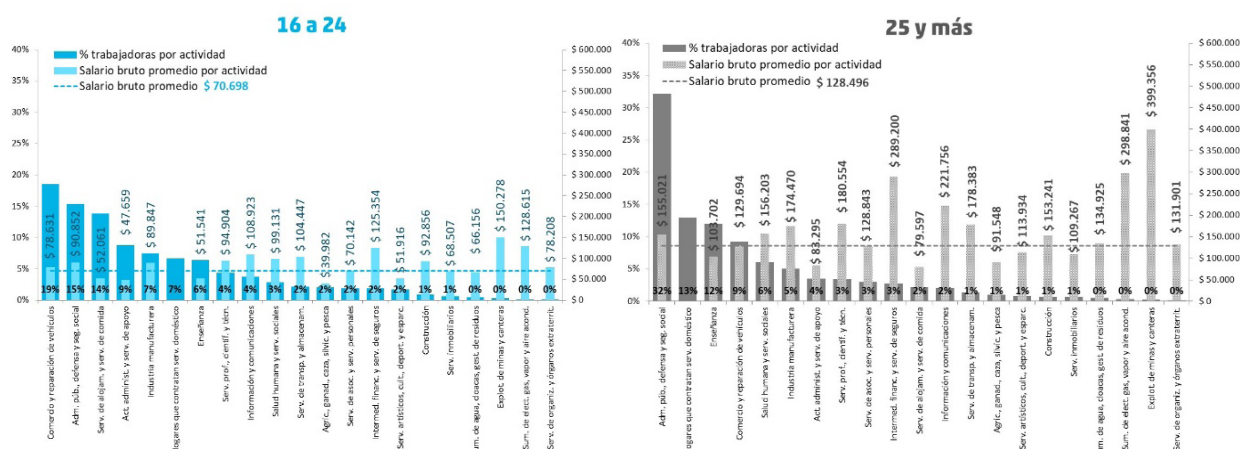

No se dispone de información salarial de trabajadoras de servicios de hogares privados que contratan servicio doméstico.

Fuente: Superintendencia de Riesgos del Trabajo. Gerencia Técnica. Departamento de Control de Gestión.

Gráfico 3: Distribución porcentual de los trabajadores cubiertos y salario bruto promedio según grupo de edad y sector de actividad. Varones. Año 2022

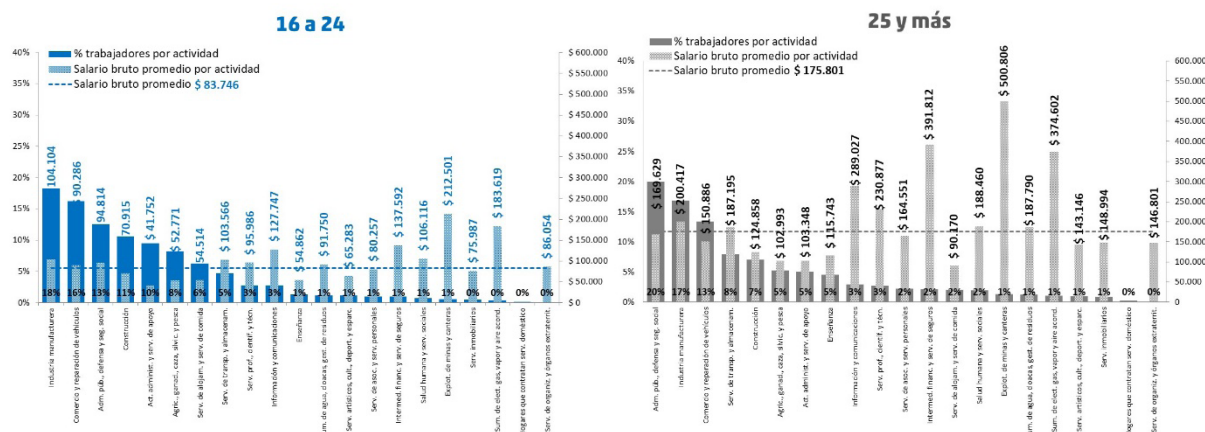

No se dispone de información salarial de trabajadores de servicios de hogares privados que contratan servicio doméstico.

Fuente: Superintendencia de Riesgos del Trabajo. Gerencia Técnica. Departamento de Control de Gestión.

Cuadro 3: Trabajadoras cubiertas según grupo de edad y 20 actividades económicas con mayor cobertura (3 dígitos del CIU, 4ª revisión). Mujeres. Año 2022

20 actividades económicas con mayor cobertura (3 dígitos del CIU)	16 a 24		25 y más		Porcentaje de trabajadoras de 16 a 24 años en cada actividad
	Cantidad	%	Cantidad	%	
Total mujeres	253.500	100,0%	3.905.744	100%	6,1%
Servicios de expendio de comidas y bebidas	29.756	11,7%	48.547	1,2%	38,0%
Servicios de la Administración Pública	28.129	11,1%	1.168.083	29,9%	2,4%
Servicios de hogares privados que contratan servicio doméstico	16.798	6,6%	505.964	13,0%	3,2%
Venta al por menor de productos n.c.p., en comercios especializados	13.233	5,2%	98.712	2,5%	11,8%
Enseñanza inicial y primaria	11.321	4,5%	288.401	7,4%	3,8%
Prestación pública de servicios a la comunidad en general	10.550	4,2%	80.923	2,1%	11,5%
Venta al por menor en comercios no especializados	9.261	3,7%	58.992	1,5%	13,6%
Venta al por menor de productos alimenticios, bebidas y tabaco en comercios especializados	6.089	2,4%	27.326	0,7%	18,2%
Obtención y dotación de personal	5.486	2,2%	12.865	0,3%	29,9%
Servicios de limpieza de edificios	5.451	2,2%	49.941	1,3%	9,8%
Servicios de programación y consultoría informática y actividades conexas	5.004	2,0%	33.530	0,9%	13,0%
Servicios de "call center"	4.339	1,7%	20.081	0,5%	17,8%
Elaboración de productos alimenticios n.c.p.	4.180	1,6%	31.888	0,8%	11,6%
Servicios de alojamiento, excepto en "camping"	4.016	1,6%	28.312	0,7%	12,4%
Servicios empresariales n.c.p.	3.188	1,3%	15.274	0,4%	17,3%
Venta al por mayor de artículos de uso doméstico y/o personal	3.041	1,2%	32.220	0,8%	8,6%
Servicios de asesoramiento, dirección y gestión empresarial	2.780	1,1%	49.150	1,3%	5,4%
Servicios de asociaciones n.c.p.	2.622	1,0%	77.974	2,0%	3,3%
Venta al por menor de combustible para vehículos automotores y motocicletas	2.546	1,0%	17.208	0,4%	12,9%
Enseñanza superior y formación de posgrado	2.485	1,0%	119.694	3,1%	2,0%
Resto de actividades	83.226	32,8%	1.140.660	29,2%	6,8%

Se registran 12.692 trabajadoras sin datos para la variable edad.

Fuente: Superintendencia de Riesgos del Trabajo. Gerencia Técnica. Departamento de Control de Gestión.

Cuadro 4: Trabajadores cubiertos según grupo de edad y 20 actividades económicas con mayor cobertura (3 dígitos del CIU). Varones. Año 2022

20 actividades económicas con mayor cobertura (3 dígitos del CIU)	16 a 24		25 y más		Porcentaje de trabajadores de 16 a 24 años en cada actividad
	Cantidad	%	Cantidad	%	
Total varones	500.988	100,0%	5.150.682	100%	8,9%
Servicios de la Administración Pública	34.506	6,9%	869.781	16,9%	3,8%
Prestación pública de servicios a la comunidad en general	28.396	5,7%	153.707	3,0%	15,6%
Construcción de edificios y sus partes	27.677	5,5%	165.270	3,2%	14,3%
Servicios de expendio de comidas y bebidas	26.326	5,3%	69.151	1,3%	27,6%
Obtención y dotación de personal	19.538	3,9%	36.695	0,7%	34,7%
Venta al por menor en comercios no especializados	13.918	2,8%	87.311	1,7%	13,7%
Servicio de transporte automotor	11.208	2,2%	249.214	4,8%	4,3%
Servicios de apoyo agrícolas y pecuarios	11.046	2,2%	41.152	0,8%	21,2%
Venta al por mayor de alimentos, bebidas y tabaco	9.741	1,9%	79.874	1,6%	10,9%
Cría de animales	9.725	1,9%	81.850	1,6%	10,6%
Cultivos temporales	9.056	1,8%	72.526	1,4%	11,1%
Producción y procesamiento de carne y productos cárnicos, excepto pescado	8.804	1,8%	60.332	1,2%	12,7%
Elaboración de productos alimenticios n.c.p.	8.555	1,7%	81.790	1,6%	9,5%
Cultivos perennes	8.548	1,7%	50.184	1,0%	14,6%
Servicios de seguridad e investigación	8.439	1,7%	124.848	2,4%	6,3%
Servicios de programación y consultoría informática y actividades conexas	8.416	1,7%	65.042	1,3%	11,5%
Venta al por menor de productos n.c.p., en comercios especializados	7.340	1,5%	57.607	1,1%	11,3%
Venta al por menor de productos alimenticios, bebidas y tabaco en comercios especializados	6.988	1,4%	39.775	0,8%	14,9%
Servicios de limpieza de edificios	6.940	1,4%	34.283	0,7%	16,8%
Venta al por menor de equipos de uso doméstico n.c.p. en comercios especializados	6.457	1,3%	72.798	1,4%	8,1%
Resto de actividades	229.363	45,8%	2.657.491	51,6%	7,9%

Se registran 6.628 trabajadores sin datos para la variable edad.

Fuente: Superintendencia de Riesgos del Trabajo. Gerencia Técnica. Departamento de Control de Gestión.

Accidentabilidad laboral. Cuadros y gráficos

Gráfico 4: Índice de incidencia AT y EP e *in itinere* (por mil personas trabajadoras cubiertas) según sexo y grupo de edad. Periodo 2015-2022

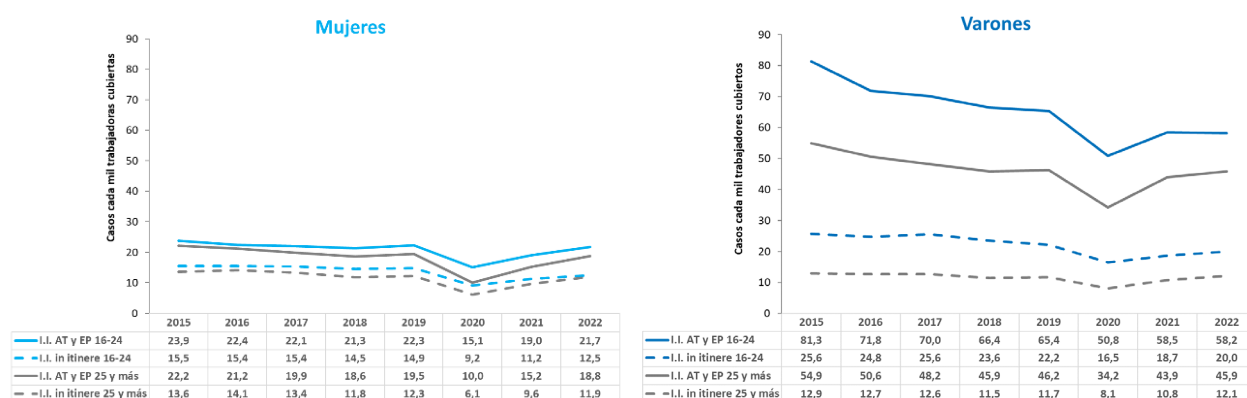

Excluye casos de enfermedad profesional - no listada- COVID-19.

Fuente: Superintendencia de Riesgos del Trabajo. Gerencia Técnica. Departamento de Control de Gestión.

Cuadro 5: Índices de incidencia AT y EP e *in itinere* (por mil personas trabajadoras cubiertas), duración media de las bajas AT y EP (en días) y casos con secuelas incapacitantes según grupo de edad y sexo. (cont.)

Indicadores de accidentabilidad	Año							
	2019		2021		2022		Variación % 2022-2019	
	16 a 24	25 y más	16 a 24	25 y más	16 a 24	25 y más	16 a 24	25 y más
Total								
Índices de incidencia								
I.I. AT y EP ⁽¹⁾	50,7	34,8	45,9	31,5	45,9	34,2	-9,5%	-1,8%
I.I. <i>in itinere</i> ⁽²⁾	19,7	12,0	16,3	10,3	17,5	12,0	-11,1%	0,6%
I.I. casos mortales AT y EP ⁽³⁾	20,8	33,7	35,5	32,0	33,1	31,8	59,4%	-5,8%
I.I. casos mortales <i>in itinere</i> ⁽⁴⁾	50,7	22,5	43,2	25,0	50,4	26,4	-0,6%	17,5%
Duración media de las bajas AT y EP ⁽⁵⁾	27,2	35,5	28,8	38,5	27,4	37,5	0,8%	5,8%
Con secuelas incapacitantes ⁽⁶⁾	11,6%	13,5%	12,2%	14,6%	12,8%	15,1%	10,3%	11,8%

Cuadro 5: Índices de incidencia AT y EP e *in itinere* (por mil personas trabajadoras cubiertas), duración media de las bajas AT y EP (en días) y casos con secuelas incapacitantes según grupo de edad y sexo.

Indicadores de accidentabilidad	Año							
	2019		2021		2022		Variación % 2022-2019	
	16 a 24	25 y más	16 a 24	25 y más	16 a 24	25 y más	16 a 24	25 y más
Mujeres								
Índices de incidencia								
I.I. AT y EP ⁽¹⁾	22,3	19,5	19,0	15,2	21,7	18,8	-2,4%	-3,7%
I.I. <i>in itinere</i> ⁽²⁾	14,9	12,3	11,2	9,6	12,5	11,9	-15,7%	-2,8%
I.I. casos mortales AT y EP ⁽³⁾	3,8	2,2	4,9	2,9	0,0	1,5	-100,0%	-28,9%
I.I. casos mortales <i>in itinere</i> ⁽⁴⁾	15,3	8,6	14,6	8,0	15,8	7,7	3,4%	-11,2%
Duración media de las bajas AT y EP ⁽⁵⁾	24,1	35,1	25,0	37,8	22,3	35,7	-7,4%	1,6%
Con secuelas incapacitantes ⁽⁶⁾	6,4%	8,8%	7,4%	10,6%	8,1%	10,8%	27,4%	23,5%
Varones								
Índices de incidencia								
I.I. AT y EP ⁽¹⁾	65,4	46,2	58,5	43,9	58,2	45,9	-11,1%	-0,7%
I.I. <i>in itinere</i> ⁽²⁾	22,2	11,7	18,7	10,8	20,0	12,1	-9,8%	3,3%
I.I. casos mortales AT y EP ⁽³⁾	29,5	57,2	49,7	54,0	49,9	54,8	68,9%	-4,3%
I.I. casos mortales <i>in itinere</i> ⁽⁴⁾	68,9	32,7	56,5	38,0	67,9	40,6	-1,6%	24,0%
Duración media de las bajas AT y EP ⁽⁵⁾	27,8	35,6	29,4	38,7	28,4	38,1	2,4%	7,1%
Con secuelas incapacitantes ⁽⁶⁾	12,8%	15,5%	13,1%	16,0%	13,9%	16,9%	8,3%	8,8%

Excluye casos de enfermedad profesional - no listada- COVID-19.

(¹) Cantidad de AT y EP con días de baja laboral o secuela incapacitante cada mil personas trabajadoras cubiertas.

(²) Cantidad de accidentes *in itinere* con días de baja laboral o secuela incapacitante cada mil personas trabajadoras cubiertas.

(³) Cantidad de AT y EP mortales cada millón de personas trabajadoras cubiertas.

(⁴) Cantidad de accidentes *in itinere* mortales cada millón de personas trabajadoras cubiertas.

(⁵) Duración promedio de la Incapacidad Laboral Temporal (ILT) en días por caso notificado.

(⁶) Casos con secuelas incapacitantes cada cien casos notificados.

Fuente: Superintendencia de Riesgos del Trabajo. Gerencia Técnica. Departamento de Control de Gestión.

Mujeres



Fuente: Superintendencia de Riesgos del Trabajo. Gerencia Técnica. Departamento de Control de Gestión.

Cuadro 6: Casos mortales AT y EP e índice de incidencia de casos mortales AT y EP (por millón de personas trabajadoras cubiertas) según grupo de edad, sexo y sector de actividad. Año 2022 (cont.)

Sexo y sector de actividad	16 a 24		25 y más	
	Casos mortales AT y EP	Índice de incidencia de casos mortales AT y EP (1)	Casos mortales AT y EP	Índice de incidencia de casos mortales AT y EP (1)
Mujeres	0	0,0	6	1,5
Agricultura, ganadería, caza, silvicultura y pesca	0	0,0	0	0,0
Explotación de minas y canteras	0	0,0	0	0,0
Industria manufacturera	0	0,0	1	5,1
Suministro de electricidad, gas, vapor y aire acondicionado	0	0,0	0	0,0
Suministro de agua, cloacas, gestión de residuos y recuperación de materiales y saneamiento público	0	0,0	0	0,0
Construcción	0	0,0	0	0,0
Comercio al por mayor y al por menor; reparación de vehículos automotores y motocicletas	0	0,0	0	0,0
Servicio de transporte y almacenamiento	0	0,0	0	0,0
Servicios de alojamiento y servicios de comida	0	0,0	1	11,6
Información y comunicaciones	0	0,0	0	0,0
Intermediación financiera y servicios de seguros	0	0,0	0	0,0
Servicios inmobiliarios	0	0,0	0	0,0
Servicios profesionales, científicos y técnicos	0	0,0	0	0,0
Actividades administrativas y servicios de apoyo	0	0,0	1	7,3
Administración pública, defensa y seguridad social obligatoria	0	0,0	2	1,6
Enseñanza	0	0,0	1	2,1
Salud humana y servicios sociales	0	0,0	0	0,0
Servicios artísticos, culturales, deportivos y de esparcimiento	0	0,0	0	0,0
Servicios de asociaciones y servicios personales	0	0,0	0	0,0
Servicios de hogares privados que contratan servicio doméstico	0	0,0	0	0,0
Servicios de organizaciones y órganos extraterritoriales	0	0,0	0	0,0

Cuadro 6: Casos mortales AT y EP e índice de incidencia de casos mortales AT y EP (por millón de personas trabajadoras cubiertas) según grupo de edad, sexo y sector de actividad. Año 2022

Sexo y sector de actividad	16 a 24		25 y más	
	Casos mortales AT y EP	Índice de incidencia de casos mortales AT y EP (1)	Casos mortales AT y EP	Índice de incidencia de casos mortales AT y EP (1)
Varones	25	49,9	282	54,8
Agricultura, ganadería, caza, silvicultura y pesca	3	72,7	41	151,6
Explotación de minas y canteras	0	0,0	2	28,8
Industria manufacturera	5	54,7	51	58,8
Suministro de electricidad, gas, vapor y aire acondicionado	1	497,7	8	149,2
Suministro de agua, cloacas, gestión de residuos y recuperación de materiales y saneamiento público	0	0,0	1	15,5
Construcción	8	150,3	39	107,8
Comercio al por mayor y al por menor; reparación de vehículos automotores y motocicletas	2	24,6	34	49,5
Servicio de transporte y almacenamiento	3	127,0	60	147,0
Servicios de alojamiento y servicios de comida	0	0,0	3	29,0
Información y comunicaciones	0	0,0	3	19,7
Intermediación financiera y servicios de seguros	0	0,0	1	9,0
Servicios inmobiliarios	0	0,0	3	64,5
Servicios profesionales, científicos y técnicos	0	0,0	5	35,2
Actividades administrativas y servicios de apoyo	0	0,0	7	26,6
Administración pública, defensa y seguridad social obligatoria	3	47,6	16	15,5
Enseñanza	0	0,0	0	0,0
Salud humana y servicios sociales	0	0,0	3	29,4
Servicios artísticos, culturales, deportivos y de esparcimiento	0	0,0	1	19,5
Servicios de asociaciones y servicios personales	0	0,0	0	0,0
Servicios de hogares privados que contratan servicio doméstico	0	0,0	3	218,5
Servicios de organizaciones y órganos extraterritoriales	0	0,0	1	180,1

Excluye casos de enfermedad profesional - no listada- COVID-19.

(1) Cantidad de AT y EP mortales cada millón de personas trabajadoras cubiertas.

Fuente: Superintendencia de Riesgos del Trabajo. Gerencia Técnica. Departamento de Control de Gestión.

Cuadro 7: Índice de incidencia de AT y EP (por mil personas trabajadoras cubiertas) según grupo de edad, sexo y 20 actividades económicas con mayor cobertura (3 dígitos del CIU). Año 2022 (cont.)

Sexo y 20 actividades económicas con mayor cobertura (3 dígitos del CIU)	16 a 24	25 y más
Mujeres	21,7	18,8
Servicios de la Administración Pública	51,5	40,6
Servicios de expendio de comidas y bebidas	24,1	22,7
Servicios de hogares privados que contratan servicio doméstico	4,0	8,9
Venta al por menor de productos n.c.p., en comercios especializados	10,5	10,1
Enseñanza inicial y primaria	8,5	14,8
Prestación pública de servicios a la comunidad en general	13,8	9,6
Venta al por menor en comercios no especializados	25,1	25,4
Venta al por menor de productos alimenticios, bebidas y tabaco en comercios especializados	25,5	22,7
Servicios de "call center"	5,5	9,2
Obtención y dotación de personal	51,9	58,4
Servicios de limpieza de edificios	3,4	4,3
Servicios de programación y consultoría informática y actividades conexas	4,6	18,4
Elaboración de productos alimenticios n.c.p.	28,9	37,0
Servicios de asesoramiento, dirección y gestión empresarial	34,9	45,1
Venta al por mayor de artículos de uso doméstico y/o personal	8,2	14,3
Servicios de asociaciones n.c.p.	10,2	10,2
Servicios empresariales n.c.p.	12,2	19,7
Servicios de correos y mensajerías	18,7	21,2
Venta al por menor de combustible para vehículos automotores y motocicletas	20,0	21,0
Servicios de contabilidad, auditoría y asesoría fiscal	4,0	4,9
Resto de actividades	19,9	19,4

Cuadro 7: Índice de incidencia de AT y EP (por mil personas trabajadoras cubiertas) según grupo de edad, sexo y 20 actividades económicas con mayor cobertura (3 dígitos del CIU). Año 2022

Sexo y 20 actividades económicas con mayor cobertura (3 dígitos del CIU)	16 a 24	25 y más
Varones	58,2	45,9
Servicios de la Administración Pública	48,8	27,4
Prestación pública de servicios a la comunidad en general	9,5	14,3
Construcción de edificios y sus partes	108,3	93,8
Obtención y dotación de personal	67,3	44,2
Servicios de expendio de comidas y bebidas	8,2	13,2
Venta al por menor en comercios no especializados	51,4	58,2
Servicios de apoyo agrícolas y pecuarios	56,7	61,5
Cultivos perennes	33,9	48,1
Servicio de transporte automotor	51,0	56,0
Cría de animales	97,7	89,8
Cultivos temporales	65,4	66,4
Producción y procesamiento de carne y productos cárnicos, excepto pescado	96,2	109,0
Venta al por mayor de alimentos, bebidas y tabaco	67,4	57,2
Elaboración de productos alimenticios n.c.p.	46,1	62,8
Servicios de seguridad e investigación	24,9	31,3
Servicios de programación y consultoría informática y actividades conexas	5,2	4,5
Venta al por menor de productos n.c.p., en comercios especializados	25,1	22,7
Venta al por menor de productos alimenticios, bebidas y tabaco en comercios especializados	49,9	47,9
Servicios de limpieza de edificios	66,6	64,1
Venta al por mayor en comisión o consignación	55,0	44,1
Resto de actividades	65,7	47,1

Excluye casos de enfermedad profesional - no listada- COVID-19.

Fuente: Superintendencia de Riesgos del Trabajo. Gerencia Técnica. Departamento de Control de Gestión.

Anexo estadístico

Cuadro A.1: Indicadores de cobertura y AT y EP según sector económico (3 dígitos del CIU, Revisión 4). Mujeres de 16-24 años. Año 2022 (cont)

CIU	Descripción	Personas trabajadoras con cobertura (promedio)	Total de casos notificados	Casos con días de baja o secuelas incapacitantes	Personas trabajadoras fallecidas	Índice de incidencia (por mil)	Índice de incidencia de casos mortales (por millón)
011	Cultivos temporales	1.439	46	46	0	32,0	0,0
012	Cultivos perennes	1.401	32	32	0	22,8	0,0
013	Producción de semillas y de otras formas de propagación de cultivos agrícolas	96	2	2	0	20,8	0,0
014	Cría de animales	740	20	20	0	27,0	0,0
016	Servicios de apoyo agrícolas y pecuarios	1.323	26	25	0	18,9	0,0
017	Caza, repoblación de animales de caza y servicios de apoyo	1	0	0	0	0,0	0,0
021	Silvicultura	31	0	0	0	0,0	0,0
022	Extracción de productos forestales	14	0	0	0	0,0	0,0
024	Servicios de apoyo a la silvicultura	5	0	0	0	0,0	0,0
031	Pesca y servicios de apoyo	120	8	8	0	66,7	0,0
032	Explotación de criaderos de peces, granjas piscícolas y otros frutos acuáticos (acuicultura)	9	2	2	0	220,2	0,0
051	Extracción y aglomeración de carbón	14	5	5	0	355,0	0,0

Cuadro A.1: Indicadores de cobertura y AT y EP según sector económico (3 dígitos del CIIU, Revisión 4). Mujeres de 16-24 años. Año 2022 (cont)

CIIU	Descripción	Personas trabajadoras con cobertura (promedio)	Total de casos notificados	Casos con días de baja o secuelas incapacitantes	Personas trabajadoras fallecidas	Índice de incidencia (por mil)	Índice de incidencia de casos mortales (por millón)
052	Extracción y aglomeración de lignito	0	0	0	0	-	-
061	Extracción de petróleo crudo	293	22	22	0	75,0	0,0
062	Extracción de gas natural	1	0	0	0	0,0	0,0
071	Extracción de minerales de hierro	0	0	0	0	-	-
072	Extracción de minerales metalíferos no ferrosos	66	2	2	0	30,3	0,0
081	Extracción de piedra, arena y arcillas	29	1	1	0	34,7	0,0
089	Explotación de minas y canteras n.c.p.	66	1	1	0	15,1	0,0
091	Servicios de apoyo para la extracción de petróleo y gas natural	162	4	4	0	24,7	0,0
099	Servicios de apoyo para la minería, excepto para la extracción de petróleo y gas natural	24	1	1	0	41,2	0,0
101	Producción y procesamiento de carne y productos cárnicos, excepto pescado	519	20	18	0	34,7	0,0
102	Elaboración de pescado y productos de pescado	247	10	9	0	36,4	0,0
103	Preparación de frutas, hortalizas y legumbres	686	14	13	0	19,0	0,0
104	Elaboración de aceites y grasas de origen vegetal	218	4	4	0	18,3	0,0
105	Elaboración de productos lácteos	589	11	10	0	17,0	0,0

Cuadro A.1: Indicadores de cobertura y AT y EP según sector económico (3 dígitos del CIU, Revisión 4). Mujeres de 16-24 años. Año 2022 (cont)

CIU	Descripción	Personas trabajadoras con cobertura (promedio)	Total de casos notificados	Casos con días de baja o secuelas incapacitantes	Personas trabajadoras fallecidas	Índice de incidencia (por mil)	Índice de incidencia de casos mortales (por millón)
106	Elaboración de productos de molinería, almidones y productos derivados del almidón	159	3	3	0	18,9	0,0
107	Elaboración de productos alimenticios n.c.p.	4.180	123	121	0	28,9	0,0
108	Elaboración de alimentos preparados para animales	59	0	0	0	0,0	0,0
109	Servicios industriales para la elaboración de alimentos y bebidas	11	1	1	0	93,0	0,0
110	Elaboración de bebidas	905	21	21	0	23,2	0,0
120	Elaboración de productos de tabaco	48	1	1	0	20,9	0,0
131	Fabricación de hilados y tejidos, acabado de productos textiles	241	1	0	0	0,0	0,0
139	Fabricación de productos textiles n.c.p.	721	31	31	0	43,0	0,0
141	Confección de prendas de vestir, excepto prendas de piel	1.906	52	45	0	23,6	0,0
142	Terminación y teñido de pieles; fabricación de artículos de piel	1	0	0	0	0,0	0,0
143	Fabricación de prendas de vestir de punto	143	1	1	0	7,0	0,0
149	Servicios industriales para la industria confeccionista	2	0	0	0	0,0	0,0

Cuadro A.1: Indicadores de cobertura y AT y EP según sector económico (3 dígitos del CIIU, Revisión 4). Mujeres de 16-24 años. Año 2022 (cont)

CIIU	Descripción	Personas trabajadoras con cobertura (promedio)	Total de casos notificados	Casos con días de baja o secuelas incapacitantes	Personas trabajadoras fallecidas	Índice de incidencia (por mil)	Índice de incidencia de casos mortales (por millón)
151	Curtido y terminación de cueros; fabricación de artículos de marroquinería y talabartería	66	0	0	0	0,0	0,0
152	Fabricación de calzado y de sus partes	494	11	11	0	22,3	0,0
161	Aserrado y cepillado de madera	32	0	0	0	0,0	0,0
162	Fabricación de productos de madera, corcho, paja y materiales trenzables	120	2	2	0	16,6	0,0
170	Fabricación de papel y de productos de papel	338	12	12	0	35,5	0,0
181	Impresión y servicios relacionados con la impresión	277	10	10	0	36,1	0,0
182	Reproducción de grabaciones	14	0	0	0	0,0	0,0
191	Fabricación de productos de hornos de "coque"	26	1	1	0	38,7	0,0
192	Fabricación de productos de la refinación del petróleo	21	2	2	0	97,6	0,0
201	Fabricación de sustancias químicas básicas	111	0	0	0	0,0	0,0
202	Fabricación de productos químicos n.c.p.	794	18	16	0	20,2	0,0
203	Fabricación de fibras manufacturadas	2	0	0	0	0,0	0,0
204	Servicios industriales para la fabricación de sustancias y productos químicos	2	1	1	0	666,7	0,0

Cuadro A.1: Indicadores de cobertura y AT y EP según sector económico (3 dígitos del CIU, Revisión 4). Mujeres de 16-24 años. Año 2022 (cont)

CIU	Descripción	Personas trabajadoras con cobertura (promedio)	Total de casos notificados	Casos con días de baja o secuelas incapacitantes	Personas trabajadoras fallecidas	Índice de incidencia (por mil)	Índice de incidencia de casos mortales (por millón)
210	Fabricación de productos farmacéuticos, sustancias químicas medicinales y productos botánicos de uso farmacéutico	664	15	15	0	22,6	0,0
221	Fabricación de productos de caucho	123	6	6	0	48,8	0,0
222	Fabricación de productos de plástico	442	13	12	0	27,2	0,0
231	Fabricación de vidrio y productos de vidrio	57	1	1	0	17,5	0,0
239	Fabricación de productos minerales no metálicos n.c.p.	201	7	7	0	34,8	0,0
241	Industrias básicas de hierro y acero	289	5	5	0	17,3	0,0
242	Fabricación de productos primarios de metales preciosos y metales no ferrosos	24	1	1	0	42,1	0,0
243	Fundición de metales	26	0	0	0	0,0	0,0
251	Fabricación de productos metálicos para uso estructural, tanques, depósitos y generadores de vapor	183	8	8	0	43,6	0,0
252	Fabricación de armas y municiones	2	1	1	0	428,6	0,0
259	Fabricación de productos elaborados de metal n.c.p.; servicios de trabajo de metales	480	12	12	0	25,0	0,0
261	Fabricación de componentes electrónicos	36	0	0	0	0,0	0,0
262	Fabricación de equipos y productos informáticos	65	0	0	0	0,0	0,0

Cuadro A.1: Indicadores de cobertura y AT y EP según sector económico (3 dígitos del CIIU, Revisión 4). Mujeres de 16-24 años. Año 2022 (cont)

CIIU	Descripción	Personas trabajadoras con cobertura (promedio)	Total de casos notificados	Casos con días de baja o secuelas incapacitantes	Personas trabajadoras fallecidas	Índice de incidencia (por mil)	Índice de incidencia de casos mortales (por millón)
263	Fabricación de equipos de comunicaciones y transmisores de radio y televisión	33	0	0	0	0,0	0,0
264	Fabricación de receptores de radio y televisión, aparatos de grabación y reproducción de sonido y video, y productos conexos	496	11	11	0	22,2	0,0
265	Fabricación de aparatos e instrumentos para medir, verificar, ensayar, navegar y otros fines, excepto instrumentos de óptica	39	1	1	0	25,4	0,0
266	Fabricación de equipo médico y quirúrgico y de aparatos ortopédicos	111	6	4	0	36,0	0,0
267	Fabricación de instrumentos de óptica y equipo fotográfico	31	0	0	0	0,0	0,0
268	Fabricación de soportes ópticos y magnéticos	28	1	1	0	35,8	0,0
271	Fabricación de motores, generadores y transformadores eléctricos y aparatos de distribución y control de la energía eléctrica	106	3	3	0	28,3	0,0
272	Fabricación de acumuladores, pilas y baterías primarias	16	0	0	0	0,0	0,0
273	Fabricación de hilos y cables aislados	28	0	0	0	0,0	0,0
274	Fabricación de lámparas eléctricas y equipo de iluminación	36	0	0	0	0,0	0,0

Cuadro A.1: Indicadores de cobertura y AT y EP según sector económico (3 dígitos del CIU, Revisión 4). Mujeres de 16-24 años. Año 2022 (cont)

CIU	Descripción	Personas trabajadoras con cobertura (promedio)	Total de casos notificados	Casos con días de baja o secuelas incapacitantes	Personas trabajadoras fallecidas	Índice de incidencia (por mil)	Índice de incidencia de casos mortales (por millón)
275	Fabricación de aparatos de uso doméstico n.c.p.	286	3	3	0	10,5	0,0
279	Fabricación de equipo eléctrico n.c.p.	75	0	0	0	0,0	0,0
281	Fabricación de maquinaria y equipo de uso general	155	3	3	0	19,4	0,0
282	Fabricación de maquinaria y equipo de uso especial	339	11	11	0	32,5	0,0
291	Fabricación de vehículos automotores	445	12	11	0	24,7	0,0
292	Fabricación de carrocerías para vehículos automotores; fabricación de remolques y semirremolques	40	0	0	0	0,0	0,0
293	Fabricación de partes, piezas y accesorios para vehículos automotores y sus motores	550	18	18	0	32,7	0,0
301	Construcción y reparación de buques y embarcaciones	50	2	1	0	20,1	0,0
302	Fabricación y reparación de locomotoras y de material rodante para transporte ferroviario	3	0	0	0	0,0	0,0
303	Fabricación y reparación de aeronaves	23	0	0	0	0,0	0,0
309	Fabricación de equipo de transporte n.c.p.	67	4	4	0	60,1	0,0

Cuadro A.1: Indicadores de cobertura y AT y EP según sector económico (3 dígitos del CIIU, Revisión 4). Mujeres de 16-24 años. Año 2022 (cont)

CIIU	Descripción	Personas trabajadoras con cobertura (promedio)	Total de casos notificados	Casos con días de baja o secuelas incapacitantes	Personas trabajadoras fallecidas	Índice de incidencia (por mil)	Índice de incidencia de casos mortales (por millón)
310	Fabricación de muebles y colchones	194	3	3	0	15,5	0,0
321	Fabricación de joyas, "bijouterie" y artículos conexos	14	0	0	0	0,0	0,0
322	Fabricación de instrumentos de música	3	0	0	0	0,0	0,0
323	Fabricación de artículos de deporte	34	0	0	0	0,0	0,0
324	Fabricación de juegos y juguetes	22	1	1	0	44,9	0,0
329	Industrias manufactureras n.c.p.	121	1	1	0	8,2	0,0
331	Reparación y mantenimiento de máquinas y equipo	89	2	2	0	22,5	0,0
332	Instalación de maquinaria y equipos industriales	26	0	0	0	0,0	0,0
351	Generación, transporte y distribución de energía eléctrica	303	4	3	0	9,9	0,0
352	Fabricación de gas y distribución de combustibles gaseosos por tuberías	47	0	0	0	0,0	0,0
353	Suministro de vapor y aire acondicionado	2	0	0	0	0,0	0,0
360	Captación, depuración y distribución de agua	125	4	4	0	32,0	0,0
370	Servicios de depuración de aguas residuales, alcantarillado y cloacas	582	34	32	0	55,0	0,0
381	Recolección, transporte, tratamiento y disposición final de residuos	102	14	14	0	137,0	0,0

Cuadro A.1: Indicadores de cobertura y AT y EP según sector económico (3 dígitos del CIU, Revisión 4). Mujeres de 16-24 años. Año 2022 (cont)

CIU	Descripción	Personas trabajadoras con cobertura (promedio)	Total de casos notificados	Casos con días de baja o secuelas incapacitantes	Personas trabajadoras fallecidas	Índice de incidencia (por mil)	Índice de incidencia de casos mortales (por millón)
382	Recuperación de materiales y desechos	174	5	2	0	11,5	0,0
390	Descontaminación y otros servicios de gestión de residuos	274	26	22	0	80,2	0,0
410	Construcción de edificios y sus partes	936	26	23	0	24,6	0,0
421	Construcción, reforma y reparación de obras de infraestructura para el transporte	411	16	14	0	34,1	0,0
422	Construcción de proyectos de servicios públicos	250	9	8	0	32,1	0,0
429	Construcción de obras de ingeniería civil n.c.p.	183	13	12	0	65,6	0,0
431	Demolición, movimiento y preparación de terrenos para obras	75	0	0	0	0,0	0,0
432	Instalaciones para edificios y obras de ingeniería civil	248	8	8	0	32,3	0,0
433	Terminación de edificios	47	1	1	0	21,4	0,0
439	Alquiler de equipo de construcción o demolición dotado de operarios y actividades especializadas de construcción n.c.p.	75	2	2	0	26,5	0,0
451	Venta de vehículos automotores, excepto motocicletas	1.444	13	12	0	8,3	0,0
452	Mantenimiento y reparación de vehículos automotores, excepto motocicletas	211	5	4	0	19,0	0,0

Cuadro A.1: Indicadores de cobertura y AT y EP según sector económico (3 dígitos del CIIU, Revisión 4). Mujeres de 16-24 años. Año 2022 (cont)

CIIU	Descripción	Personas trabajadoras con cobertura (promedio)	Total de casos notificados	Casos con días de baja o secuelas incapacitantes	Personas trabajadoras fallecidas	Índice de incidencia (por mil)	Índice de incidencia de casos mortales (por millón)
453	Venta de partes, piezas y accesorios de vehículos automotores	382	1	1	0	2,6	0,0
454	Venta, mantenimiento y reparación de motocicletas y de sus partes, piezas y accesorios	103	0	0	0	0,0	0,0
461	Venta al por mayor en comisión o consignación	1.179	18	17	0	14,4	0,0
462	Venta al por mayor de materias primas agropecuarias y de animales vivos	117	1	1	0	8,6	0,0
463	Venta al por mayor de alimentos, bebidas y tabaco	2.157	52	51	0	23,6	0,0
464	Venta al por mayor de artículos de uso doméstico y/o personal	3.041	33	31	0	10,2	0,0
465	Venta al por mayor de máquinas, equipo y materiales conexos	892	9	8	0	9,0	0,0
466	Venta al por mayor especializada	771	12	11	0	14,3	0,0
469	Venta al por mayor de mercancías n.c.p.	347	3	3	0	8,6	0,0
471	Venta al por menor en comercios no especializados	9.261	240	232	0	25,1	0,0
472	Venta al por menor de productos alimenticios, bebidas y tabaco en comercios especializados	6.089	157	155	0	25,5	0,0
473	Venta al por menor de combustible para vehículos automotores y motocicletas	2.546	52	51	0	20,0	0,0

Cuadro A.1: Indicadores de cobertura y AT y EP según sector económico (3 dígitos del CIU, Revisión 4). Mujeres de 16-24 años. Año 2022 (cont)

CIU	Descripción	Personas trabajadoras con cobertura (promedio)	Total de casos notificados	Casos con días de baja o secuelas incapacitantes	Personas trabajadoras fallecidas	Índice de incidencia (por mil)	Índice de incidencia de casos mortales (por millón)
474	Venta al por menor de equipos, periféricos, accesorios y programas informáticos; equipos de telecomunicaciones en comercios especializados	750	5	5	0	6,7	0,0
475	Venta al por menor de equipos de uso doméstico n.c.p. en comercios especializados	2.051	17	17	0	8,3	0,0
476	Venta al por menor de bienes culturales y recreativos en comercios especializados	1.846	22	21	0	11,4	0,0
477	Venta al por menor de productos n.c.p., en comercios especializados	13.233	149	139	0	10,5	0,0
478	Venta al por menor en puestos móviles y mercados	150	1	1	0	6,7	0,0
479	Venta al por menor no realizada en comercios, puestos o mercados	415	15	15	0	36,1	0,0
491	Servicio de transporte ferroviario	48	1	1	0	20,7	0,0
492	Servicio de transporte automotor	1.448	58	56	0	38,7	0,0
493	Servicio de transporte por tuberías	4	0	0	0	0,0	0,0
501	Servicio de transporte marítimo	91	1	1	0	11,0	0,0
502	Servicio de transporte fluvial y lacustre	36	2	2	0	56,1	0,0

Cuadro A.1: Indicadores de cobertura y AT y EP según sector económico (3 dígitos del CIIU, Revisión 4). Mujeres de 16-24 años. Año 2022 (cont)

CIIU	Descripción	Personas trabajadoras con cobertura (promedio)	Total de casos notificados	Casos con días de baja o secuelas incapacitantes	Personas trabajadoras fallecidas	Índice de incidencia (por mil)	Índice de incidencia de casos mortales (por millón)
511	Servicio de transporte aéreo de pasajeros	182	4	4	0	22,0	0,0
512	Servicio de transporte aéreo de cargas	5	0	0	0	0,0	0,0
521	Servicios de manipulación de cargas	1.018	57	55	0	54,0	0,0
522	Servicios de almacenamiento y depósito	728	12	12	0	16,5	0,0
523	Servicios de gestión y logística para el transporte de mercaderías	983	18	18	0	18,3	0,0
524	Servicios complementarios para el transporte	562	18	17	0	30,2	0,0
530	Servicios de correos y mensajerías	348	6	6	0	17,3	0,0
551	Servicios de alojamiento, excepto en "camping"	4.016	147	140	0	34,9	0,0
552	Servicios de alojamiento en "camping"	21	0	0	0	0,0	0,0
561	Servicios de expendio de comidas y bebidas	29.756	1.593	1.532	0	51,5	0,0
562	Servicios de preparación de comidas para empresas y servicios de comidas n.c.p.	1.271	37	37	0	29,1	0,0
581	Edición	695	3	3	0	4,3	0,0
591	Servicios de cinematografía	998	27	27	0	27,1	0,0
592	Servicios de grabación de sonido y edición de música	6	0	0	0	0,0	0,0

Cuadro A.1: Indicadores de cobertura y AT y EP según sector económico (3 dígitos del CIU, Revisión 4). Mujeres de 16-24 años. Año 2022 (cont)

CIU	Descripción	Personas trabajadoras con cobertura (promedio)	Total de casos notificados	Casos con días de baja o secuelas incapacitantes	Personas trabajadoras fallecidas	Índice de incidencia (por mil)	Índice de incidencia de casos mortales (por millón)
601	Emisión y retransmisión de radio	214	3	3	0	14,0	0,0
602	Servicios de televisión	274	3	3	0	11,0	0,0
611	Servicios de telefonía fija	1.062	19	18	0	16,9	0,0
612	Servicios de telefonía móvil	54	1	1	0	18,6	0,0
613	Servicios de telecomunicaciones vía satélite, excepto transmisión de televisión	491	2	2	0	4,1	0,0
614	Servicios de telecomunicación vía "Internet"	93	0	0	0	0,0	0,0
619	Servicios de telecomunicaciones n.c.p.	65	1	1	0	15,5	0,0
620	Servicios de programación y consultoría informática y actividades conexas	5.004	18	17	0	3,4	0,0
631	Procesamiento de datos, hospedaje y actividades conexas, portales "web"	266	0	0	0	0,0	0,0
639	Servicios de agencias de noticias y servicios de información n.c.p.	208	5	5	0	24,0	0,0
641	Intermediación monetaria	1.050	4	4	0	3,8	0,0
642	Servicios de sociedades de cartera	130	0	0	0	0,0	0,0
643	Fondos y sociedades de inversión y entidades financieras similares	41	0	0	0	0,0	0,0
649	Servicios financieros excepto los de la banca central y las entidades financieras	1.009	6	6	0	5,9	0,0

Cuadro A.1: Indicadores de cobertura y AT y EP según sector económico (3 dígitos del CIIU, Revisión 4). Mujeres de 16-24 años. Año 2022 (cont)

CIIU	Descripción	Personas trabajadoras con cobertura (promedio)	Total de casos notificados	Casos con días de baja o secuelas incapacitantes	Personas trabajadoras fallecidas	Índice de incidencia (por mil)	Índice de incidencia de casos mortales (por millón)
651	Servicios de seguros	1.188	15	12	0	10,1	0,0
652	Reaseguros	6	0	0	0	0,0	0,0
653	Administración de fondos de pensiones, excepto la seguridad social obligatoria	0	0	0	0	-1	-
661	Servicios auxiliares a la actividad financiera, excepto a los servicios de seguros	749	7	5	0	6,7	0,0
662	Servicios auxiliares a los servicios de seguros	427	1	1	0	2,3	0,0
663	Servicios de gestión de fondos a cambio de una retribución o por contrata	110	0	0	0	0,0	0,0
681	Servicios inmobiliarios realizados por cuenta propia, con bienes propios o arrendados	845	17	17	0	20,1	0,0
682	Servicios inmobiliarios realizados a cambio de una retribución o por contrata	732	7	7	0	9,6	0,0
691	Servicios jurídicos	1.613	1	1	0	0,6	0,0
692	Servicios de contabilidad, auditoría y asesoría fiscal	2.383	12	12	0	5,0	0,0
702	Servicios de asesoramiento, dirección y gestión empresarial	2.780	56	34	0	12,2	0,0
711	Servicios de arquitectura e ingeniería y servicios técnicos n.c.p.	939	8	8	0	8,5	0,0
712	Ensayos y análisis técnicos	124	4	3	0	24,1	0,0

Cuadro A.1: Indicadores de cobertura y AT y EP según sector económico (3 dígitos del CIU, Revisión 4). Mujeres de 16-24 años. Año 2022 (cont)

CIU	Descripción	Personas trabajadoras con cobertura (promedio)	Total de casos notificados	Casos con días de baja o secuelas incapacitantes	Personas trabajadoras fallecidas	Índice de incidencia (por mil)	Índice de incidencia de casos mortales (por millón)
721	Investigación y desarrollo experimental en el campo de la ingeniería y de las ciencias exactas y naturales	433	3	3	0	6,9	0,0
722	Investigación y desarrollo experimental en el campo de las ciencias sociales y las humanidades	5	0	0	0	0,0	0,0
731	Servicios de publicidad	1.813	8	8	0	4,4	0,0
732	Estudio de mercado, realización de encuestas de opinión pública	118	1	1	0	8,4	0,0
741	Servicios de diseño especializado	255	9	8	0	31,4	0,0
742	Servicios de fotografía	18	0	0	0	0,0	0,0
749	Actividades profesionales, científicas y técnicas n.c.p.	458	7	6	0	13,1	0,0
750	Servicios veterinarios	103	2	2	0	19,5	0,0
771	Alquiler de vehículos automotores y equipo de transporte sin conductor ni operarios	55	2	2	0	36,7	0,0
772	Alquiler de efectos personales y enseres domésticos	24	0	0	0	0,0	0,0
773	Alquiler de maquinaria y equipo n.c.p., sin personal	77	2	2	0	26,1	0,0
774	Arrendamiento y gestión de bienes intangibles no financieros	1	0	0	0	0,0	0,0
780	Obtención y dotación de personal	5.486	30	30	0	5,5	0,0

Cuadro A.1: Indicadores de cobertura y AT y EP según sector económico (3 dígitos del CIU, Revisión 4). Mujeres de 16-24 años. Año 2022 (cont)

CIU	Descripción	Personas trabajadoras con cobertura (promedio)	Total de casos notificados	Casos con días de baja o secuelas incapacitantes	Personas trabajadoras fallecidas	Índice de incidencia (por mil)	Índice de incidencia de casos mortales (por millón)
791	Servicios de agencias de viaje y otras actividades complementarias de apoyo turístico	914	15	14	0	15,3	0,0
801	Servicios de seguridad e investigación	1.376	41	39	0	28,3	0,0
811	Servicio combinado de apoyo a edificios	1.235	63	57	0	46,1	0,0
812	Servicios de limpieza de edificios	5.451	316	283	0	51,9	0,0
813	Servicios de jardinería y mantenimiento de espacios verdes	44	0	0	0	0,0	0,0
821	Servicios de apoyo a la administración de oficinas y empresas	145	2	2	0	13,8	0,0
822	Servicios de "call center"	4.339	24	20	0	4,6	0,0
823	Servicios de organización de convenciones y exposiciones comerciales, excepto culturales y deportivos	28	0	0	0	0,0	0,0
829	Servicios empresariales n.c.p.	3.188	30	26	0	8,2	0,0
841	Servicios de la Administración Pública	28.129	768	677	0	24,1	0,0
842	Prestación pública de servicios a la comunidad en general	10.550	151	146	0	13,8	0,0
843	Servicios de la seguridad social obligatoria, excepto obras sociales	163	0	0	0	0,0	0,0
851	Enseñanza inicial y primaria	11.321	103	96	0	8,5	0,0
852	Enseñanza secundaria	1.220	5	3	0	2,5	0,0

Cuadro A.1: Indicadores de cobertura y AT y EP según sector económico (3 dígitos del CIU, Revisión 4). Mujeres de 16-24 años. Año 2022 (cont)

CIU	Descripción	Personas trabajadoras con cobertura (promedio)	Total de casos notificados	Casos con días de baja o secuelas incapacitantes	Personas trabajadoras fallecidas	Índice de incidencia (por mil)	Índice de incidencia de casos mortales (por millón)
853	Enseñanza superior y formación de posgrado	2.485	12	10	0	4,0	0,0
854	Servicios de enseñanza n.c.p.	1.065	10	9	0	8,4	0,0
855	Servicios de apoyo a la educación	23	0	0	0	0,0	0,0
861	Servicios de hospitales	2.042	181	72	0	35,3	0,0
862	Servicios de atención ambulatoria realizados por médicos y odontólogos	785	19	8	0	10,2	0,0
863	Servicios de prácticas de diagnóstico y tratamiento; servicios integrados de consulta, diagnóstico y tratamiento	1.383	29	17	0	12,3	0,0
864	Servicios de emergencias y traslados	257	7	5	0	19,5	0,0
869	Servicios relacionados con la salud humana n.c.p.	1.992	77	30	0	15,1	0,0
870	Servicios sociales con alojamiento	643	36	32	0	49,8	0,0
880	Servicios sociales sin alojamiento	109	2	2	0	18,3	0,0
900	Servicios artísticos y de espectáculos	714	7	7	0	9,8	0,0
910	Servicios de bibliotecas, archivos y museos y servicios culturales n.c.p.	322	11	11	0	34,2	0,0
920	Servicios relacionados con juegos de azar y apuestas	1.024	36	34	0	33,2	0,0
931	Servicios para la práctica deportiva	1.038	21	18	0	17,3	0,0

Cuadro A.1: Indicadores de cobertura y AT y EP según sector económico (3 dígitos del CIU, Revisión 4). Mujeres de 16-24 años. Año 2022

CIU	Descripción	Personas trabajadoras con cobertura (promedio)	Total de casos notificados	Casos con días de baja o secuelas incapacitantes	Personas trabajadoras fallecidas	Índice de incidencia (por mil)	Índice de incidencia de casos mortales (por millón)
939	Servicios de esparcimiento n.c.p.	1.188	42	40	0	33,7	0,0
941	Servicios de organizaciones empresariales, profesionales y de empleadores	474	8	6	0	12,7	0,0
942	Servicios de sindicatos	421	8	8	0	19,0	0,0
949	Servicios de asociaciones n.c.p.	2.622	55	49	0	18,7	0,0
951	Reparación y mantenimiento de equipos informáticos y equipos de comunicación	81	0	0	0	0,0	0,0
952	Reparación de efectos personales y enseres domésticos	18	0	0	0	0,0	0,0
960	Servicios personales n.c.p.	1.190	19	16	0	13,4	0,0
990	Servicios de organizaciones y órganos extraterritoriales	177	3	3	0	17,0	0,0
	Sin datos	0	1	1	0	-	-
Total unidades productivas*		236.702	5.980	5.444	0	23,0	0,0
Casas particulares**		16.798	71	67	0	4,0	0,0
Total sistema		253.500	6.051	5.511	0	21,7	0,0

Incluye sólo accidentes de trabajo y enfermedades profesionales (AT y EP). Excluye accidentes *in itinere* y reingresos.

Excluye casos de enfermedad profesional - no listada- COVID-19.

* Unidades productivas: comprende a una persona, empresa u organización que produce bienes o servicios en el sector privado o público

** Casas particulares: comprende las actividades que se realizan en hogares a través de la contratación de trabajadoras de casas particulares, siendo el mismo hogar el consumidor de los bienes que produce. Corresponde a la categoría de la clasificación del CIU 4ª revisión: servicios de hogares privados que contratan servicio doméstico.

Fuente: Superintendencia de Riesgos del Trabajo. Gerencia Técnica. Departamento de Control de Gestión.

Cuadro A.2: Indicadores de cobertura y AT y EP según sector económico (3 dígitos del CIU, Revisión 4). Varones de 16-24 años. Año 2022 (cont.)

CIU	Descripción	Personas trabajadoras con cobertura (promedio)	Total de casos notificados	Casos con días de baja o secuelas incapacitantes	Personas trabajadoras fallecidas	Índice de incidencia (por mil)	Índice de incidencia de casos mortales (por millón)
011	Cultivos temporales	9.056	607	592	0	65,4	0,0
012	Cultivos perennes	8.548	407	394	1	46,1	117,0
013	Producción de semillas y de otras formas de propagación de cultivos agrícolas	1.092	25	24	0	22,0	0,0
014	Cría de animales	9.725	971	950	1	97,7	102,8
016	Servicios de apoyo agrícolas y pecuarios	11.046	381	375	1	33,9	90,5
017	Caza, repoblación de animales de caza y servicios de apoyo	8	1	1	0	118,8	0,0
021	Silvicultura	237	20	20	0	84,4	0,0
022	Extracción de productos forestales	556	28	28	0	50,3	0,0
024	Servicios de apoyo a la silvicultura	442	26	25	0	56,5	0,0
031	Pesca y servicios de apoyo	516	29	29	0	56,2	0,0
032	Explotación de criaderos de peces, granjas piscícolas y otros frutos acuáticos (acuicultura)	38	9	9	0	236,8	0,0
051	Extracción y aglomeración de carbón	38	3	3	0	78,9	0,0
052	Extracción y aglomeración de lignito	0	0	0	0	-	-
061	Extracción de petróleo crudo	547	34	33	0	60,3	0,0
062	Extracción de gas natural	1	0	0	0	0,0	0,0

Cuadro A.2: Indicadores de cobertura y AT y EP según sector económico (3 dígitos del CIIU, Revisión 4). Varones de 16-24 años. Año 2022 (cont.)

CIIU	Descripción	Personas trabajadoras con cobertura (promedio)	Total de casos notificados	Casos con días de baja o secuelas incapacitantes	Personas trabajadoras fallecidas	Índice de incidencia (por mil)	Índice de incidencia de casos mortales (por millón)
071	Extracción de minerales de hierro	0	0	0	0	-	-
072	Extracción de minerales metalíferos no ferrosos	397	21	19	0	47,8	0,0
081	Extracción de piedra, arena y arcillas	353	24	24	0	68,0	0,0
089	Explotación de minas y canteras n.c.p.	496	25	25	0	50,4	0,0
091	Servicios de apoyo para la extracción de petróleo y gas natural	840	70	70	0	83,3	0,0
099	Servicios de apoyo para la minería, excepto para la extracción de petróleo y gas natural	137	10	9	0	65,7	0,0
101	Producción y procesamiento de carne y productos cárnicos, excepto pescado	8.804	875	847	0	96,2	0,0
102	Elaboración de pescado y productos de pescado	593	50	48	0	81,0	0,0
103	Preparación de frutas, hortalizas y legumbres	1.516	94	91	0	60,0	0,0
104	Elaboración de aceites y grasas de origen vegetal	1.043	45	42	0	40,3	0,0
105	Elaboración de productos lácteos	2.012	127	124	0	61,6	0,0

Cuadro A.2: Indicadores de cobertura y AT y EP según sector económico (3 dígitos del CIU, Revisión 4). Varones de 16-24 años. Año 2022 (cont.)

CIU	Descripción	Personas trabajadoras con cobertura (promedio)	Total de casos notificados	Casos con días de baja o secuelas incapacitantes	Personas trabajadoras fallecidas	Índice de incidencia (por mil)	Índice de incidencia de casos mortales (por millón)
106	Elaboración de productos de molinería, almidones y productos derivados del almidón	1.162	93	89	1	76,6	860,3
107	Elaboración de productos alimenticios n.c.p.	8.555	595	577	1	67,4	116,9
108	Elaboración de alimentos preparados para animales	554	29	28	0	50,5	0,0
109	Servicios industriales para la elaboración de alimentos y bebidas	34	3	3	0	88,9	0,0
110	Elaboración de bebidas	3.853	215	211	0	54,8	0,0
120	Elaboración de productos de tabaco	182	11	11	0	60,6	0,0
131	Fabricación de hilados y tejidos, acabado de productos textiles	1.998	156	153	0	76,6	0,0
139	Fabricación de productos textiles n.c.p.	2.496	207	200	0	80,1	0,0
141	Confección de prendas de vestir, excepto prendas de piel	1.610	61	60	0	37,3	0,0
142	Terminación y teñido de pieles; fabricación de artículos de piel	0	0	0	0	0,0	0,0
143	Fabricación de prendas de vestir de punto	195	10	10	0	51,4	0,0

Cuadro A.2: Indicadores de cobertura y AT y EP según sector económico (3 dígitos del CIU, Revisión 4). Varones de 16-24 años. Año 2022 (cont.)

CIU	Descripción	Personas trabajadoras con cobertura (promedio)	Total de casos notificados	Casos con días de baja o secuelas incapacitantes	Personas trabajadoras fallecidas	Índice de incidencia (por mil)	Índice de incidencia de casos mortales (por millón)
149	Servicios industriales para la industria confeccionista	17	0	0	0	0,0	0,0
151	Curtido y terminación de cueros; fabricación de artículos de marroquinería y talabartería	585	75	64	0	109,4	0,0
152	Fabricación de calzado y de sus partes	1.492	54	51	0	34,2	0,0
161	Aserrado y cepillado de madera	1.314	130	129	0	98,2	0,0
162	Fabricación de productos de madera, corcho, paja y materiales trenzables	1.372	173	165	0	120,2	0,0
170	Fabricación de papel y de productos de papel	2.267	220	215	0	94,8	0,0
181	Impresión y servicios relacionados con la impresión	876	70	68	0	77,6	0,0
182	Reproducción de grabaciones	19	0	0	0	0,0	0,0
191	Fabricación de productos de hornos de "coque"	90	4	4	0	44,5	0,0
192	Fabricación de productos de la refinación del petróleo	161	6	6	0	37,3	0,0
201	Fabricación de sustancias químicas básicas	762	65	60	0	78,8	0,0
202	Fabricación de productos químicos n.c.p.	2.651	177	170	0	64,1	0,0

Cuadro A.2: Indicadores de cobertura y AT y EP según sector económico (3 dígitos del CIU, Revisión 4). Varones de 16-24 años. Año 2022 (cont.)

CIU	Descripción	Personas trabajadoras con cobertura (promedio)	Total de casos notificados	Casos con días de baja o secuelas incapacitantes	Personas trabajadoras fallecidas	Índice de incidencia (por mil)	Índice de incidencia de casos mortales (por millón)
203	Fabricación de fibras manufacturadas	37	4	4	0	107,1	0,0
204	Servicios industriales para la fabricación de sustancias y productos químicos	4	1	0	0	0,0	0,0
210	Fabricación de productos farmacéuticos, sustancias químicas medicinales y productos botánicos de uso farmacéutico	1.383	73	71	0	51,4	0,0
221	Fabricación de productos de caucho	1.214	116	112	0	92,3	0,0
222	Fabricación de productos de plástico	4.442	431	423	0	95,2	0,0
231	Fabricación de vidrio y productos de vidrio	560	81	78	1	139,3	1.786,0
239	Fabricación de productos minerales no metálicos n.c.p.	2.300	287	277	1	120,4	434,8
241	Industrias básicas de hierro y acero	1.958	122	119	0	60,8	0,0
242	Fabricación de productos primarios de metales preciosos y metales no ferrosos	274	27	26	0	95,1	0,0
243	Fundición de metales	489	70	67	0	137,1	0,0
251	Fabricación de productos metálicos para uso estructural, tanques, depósitos y generadores de vapor	3.384	456	437	0	129,1	0,0

Cuadro A.2: Indicadores de cobertura y AT y EP según sector económico (3 dígitos del CIU, Revisión 4). Varones de 16-24 años. Año 2022 (cont.)

CIU	Descripción	Personas trabajadoras con cobertura (promedio)	Total de casos notificados	Casos con días de baja o secuelas incapacitantes	Personas trabajadoras fallecidas	Índice de incidencia (por mil)	Índice de incidencia de casos mortales (por millón)
252	Fabricación de armas y municiones	28	1	1	0	36,0	0,0
259	Fabricación de productos elaborados de metal n.c.p.; servicios de trabajo de metales	5.308	633	609	0	114,7	0,0
261	Fabricación de componentes electrónicos	149	17	17	0	113,8	0,0
262	Fabricación de equipos y productos informáticos	236	4	4	0	17,0	0,0
263	Fabricación de equipos de comunicaciones y transmisores de radio y televisión	41	0	0	0	0,0	0,0
264	Fabricación de receptores de radio y televisión, aparatos de grabación y reproducción de sonido y video, y productos conexos	905	30	30	0	33,2	0,0
265	Fabricación de aparatos e instrumentos para medir, verificar, ensayar, navegar y otros fines, excepto instrumentos de óptica	277	14	14	0	50,5	0,0
266	Fabricación de equipo médico y quirúrgico y de aparatos ortopédicos	345	21	17	0	49,3	0,0
267	Fabricación de instrumentos de óptica y equipo fotográfico	70	3	3	0	43,1	0,0

Cuadro A.2: Indicadores de cobertura y AT y EP según sector económico (3 dígitos del CIIU, Revisión 4). Varones de 16-24 años. Año 2022 (cont.)

CIIU	Descripción	Personas trabajadoras con cobertura (promedio)	Total de casos notificados	Casos con días de baja o secuelas incapacitantes	Personas trabajadoras fallecidas	Índice de incidencia (por mil)	Índice de incidencia de casos mortales (por millón)
268	Fabricación de soportes ópticos y magnéticos	183	19	19	0	103,6	0,0
271	Fabricación de motores, generadores y transformadores eléctricos y aparatos de distribución y control de la energía eléctrica	916	76	73	0	79,7	0,0
272	Fabricación de acumuladores, pilas y baterías primarias	187	15	13	0	69,4	0,0
273	Fabricación de hilos y cables aislados	242	28	26	0	107,4	0,0
274	Fabricación de lámparas eléctricas y equipo de iluminación	188	18	18	0	95,7	0,0
275	Fabricación de aparatos de uso doméstico n.c.p.	2.181	200	192	0	88,0	0,0
279	Fabricación de equipo eléctrico n.c.p.	578	54	51	0	88,2	0,0
281	Fabricación de maquinaria y equipo de uso general	1.739	164	157	0	90,3	0,0
282	Fabricación de maquinaria y equipo de uso especial	3.691	376	363	0	98,3	0,0
291	Fabricación de vehículos automotores	1.974	164	152	0	77,0	0,0
292	Fabricación de carrocerías para vehículos automotores; fabricación de remolques y semirremolques	839	78	70	0	83,4	0,0

Cuadro A.2: Indicadores de cobertura y AT y EP según sector económico (3 dígitos del CIU, Revisión 4). Varones de 16-24 años. Año 2022 (cont.)

CIU	Descripción	Personas trabajadoras con cobertura (promedio)	Total de casos notificados	Casos con días de baja o secuelas incapacitantes	Personas trabajadoras fallecidas	Índice de incidencia (por mil)	Índice de incidencia de casos mortales (por millón)
293	Fabricación de partes, piezas y accesorios para vehículos automotores y sus motores	3.325	293	278	0	83,6	0,0
301	Construcción y reparación de buques y embarcaciones	605	141	135	0	223,0	0,0
302	Fabricación y reparación de locomotoras y de material rodante para transporte ferroviario	63	15	15	0	238,7	0,0
303	Fabricación y reparación de aeronaves	87	1	1	0	11,5	0,0
309	Fabricación de equipo de transporte n.c.p.	619	56	54	0	87,2	0,0
310	Fabricación de muebles y colchones	2.008	185	178	0	88,7	0,0
321	Fabricación de joyas, "bijouterie" y artículos conexos	10	0	0	0	0,0	0,0
322	Fabricación de instrumentos de música	10	0	0	0	0,0	0,0
323	Fabricación de artículos de deporte	91	4	4	0	43,9	0,0
324	Fabricación de juegos y juguetes	59	2	2	0	34,1	0,0
329	Industrias manufactureras n.c.p.	754	71	67	0	88,8	0,0

Cuadro A.2: Indicadores de cobertura y AT y EP según sector económico (3 dígitos del CIU, Revisión 4). Varones de 16-24 años. Año 2022 (cont.)

CIU	Descripción	Personas trabajadoras con cobertura (promedio)	Total de casos notificados	Casos con días de baja o secuelas incapacitantes	Personas trabajadoras fallecidas	Índice de incidencia (por mil)	Índice de incidencia de casos mortales (por millón)
331	Reparación y mantenimiento de máquinas y equipo	1.205	124	115	1	95,4	829,9
332	Instalación de maquinaria y equipos industriales	171	9	9	0	52,5	0,0
351	Generación, transporte y distribución de energía eléctrica	1.900	125	121	1	63,7	526,2
352	Fabricación de gas y distribución de combustibles gaseosos por tuberías	105	7	6	0	56,9	0,0
353	Suministro de vapor y aire acondicionado	4	1	1	0	272,7	0,0
360	Captación, depuración y distribución de agua	670	37	35	0	52,2	0,0
370	Servicios de depuración de aguas residuales, alcantarillado y cloacas	1.569	166	155	0	98,8	0,0
381	Recolección, transporte, tratamiento y disposición final de residuos	2.185	617	557	0	255,0	0,0
382	Recuperación de materiales y desechos	496	83	77	0	155,1	0,0
390	Descontaminación y otros servicios de gestión de residuos	978	150	140	0	143,2	0,0
410	Construcción de edificios y sus partes	27.677	3.084	2.998	4	108,3	144,5

Cuadro A.2: Indicadores de cobertura y AT y EP según sector económico (3 dígitos del CIU, Revisión 4). Varones de 16-24 años. Año 2022 (cont.)

CIU	Descripción	Personas trabajadoras con cobertura (promedio)	Total de casos notificados	Casos con días de baja o secuelas incapacitantes	Personas trabajadoras fallecidas	Índice de incidencia (por mil)	Índice de incidencia de casos mortales (por millón)
421	Construcción, reforma y reparación de obras de infraestructura para el transporte	5.518	574	558	1	101,1	181,2
422	Construcción de proyectos de servicios públicos	4.911	591	574	2	116,9	407,3
429	Construcción de obras de ingeniería civil n.c.p.	5.228	560	542	1	103,7	191,3
431	Demolición, movimiento y preparación de terrenos para obras	1.621	161	158	0	97,5	0,0
432	Instalaciones para edificios y obras de ingeniería civil	4.945	442	431	0	87,1	0,0
433	Terminación de edificios	1.263	114	108	0	85,5	0,0
439	Alquiler de equipo de construcción o demolición dotado de operarios y actividades especializadas de construcción n.c.p.	2.049	204	201	0	98,1	0,0
451	Venta de vehículos automotores, excepto motocicletas	2.717	104	99	0	36,4	0,0
452	Mantenimiento y reparación de vehículos automotores, excepto motocicletas	1.928	128	124	0	64,3	0,0
453	Venta de partes, piezas y accesorios de vehículos automotores	3.064	167	160	0	52,2	0,0

Cuadro A.2: Indicadores de cobertura y AT y EP según sector económico (3 dígitos del CIU, Revisión 4). Varones de 16-24 años. Año 2022 (cont.)

CIU	Descripción	Personas trabajadoras con cobertura (promedio)	Total de casos notificados	Casos con días de baja o secuelas incapacitantes	Personas trabajadoras fallecidas	Índice de incidencia (por mil)	Índice de incidencia de casos mortales (por millón)
454	Venta, mantenimiento y reparación de motocicletas y de sus partes, piezas y accesorios	340	16	16	0	47,0	0,0
461	Venta al por mayor en comisión o consignación	5.640	278	273	0	48,4	0,0
462	Venta al por mayor de materias primas agropecuarias y de animales vivos	921	37	36	0	39,1	0,0
463	Venta al por mayor de alimentos, bebidas y tabaco	9.741	509	497	0	51,0	0,0
464	Venta al por mayor de artículos de uso doméstico y/o personal	5.405	232	223	0	41,3	0,0
465	Venta al por mayor de máquinas, equipo y materiales conexos	2.575	129	124	0	48,2	0,0
466	Venta al por mayor especializada	3.927	343	339	1	86,3	254,6
469	Venta al por mayor de mercancías n.c.p.	1.135	54	53	0	46,7	0,0
471	Venta al por menor en comercios no especializados	13.918	741	716	1	51,4	71,8

Cuadro A.2: Indicadores de cobertura y AT y EP según sector económico (3 dígitos del CIU, Revisión 4). Varones de 16-24 años. Año 2022 (cont.)

CIU	Descripción	Personas trabajadoras con cobertura (promedio)	Total de casos notificados	Casos con días de baja o secuelas incapacitantes	Personas trabajadoras fallecidas	Índice de incidencia (por mil)	Índice de incidencia de casos mortales (por millón)
472	Venta al por menor de productos alimenticios, bebidas y tabaco en comercios especializados	6.988	355	349	0	49,9	0,0
473	Venta al por menor de combustible para vehículos automotores y motocicletas	5.679	122	119	0	21,0	0,0
474	Venta al por menor de equipos, periféricos, accesorios y programas informáticos; equipos de telecomunicaciones en comercios especializados	1.088	29	28	0	25,7	0,0
475	Venta al por menor de equipos de uso doméstico n.c.p. en comercios especializados	6.457	363	355	0	55,0	0,0
476	Venta al por menor de bienes culturales y recreativos en comercios especializados	1.633	40	40	0	24,5	0,0
477	Venta al por menor de productos n.c.p., en comercios especializados	7.340	191	184	0	25,1	0,0
478	Venta al por menor en puestos móviles y mercados	173	5	5	0	29,0	0,0
479	Venta al por menor no realizada en comercios, puestos o mercados	571	27	27	0	47,3	0,0
491	Servicio de transporte ferroviario	243	30	28	0	115,2	0,0

Cuadro A.2: Indicadores de cobertura y AT y EP según sector económico (3 dígitos del CIU, Revisión 4). Varones de 16-24 años. Año 2022 (cont.)

CIU	Descripción	Personas trabajadoras con cobertura (promedio)	Total de casos notificados	Casos con días de baja o secuelas incapacitantes	Personas trabajadoras fallecidas	Índice de incidencia (por mil)	Índice de incidencia de casos mortales (por millón)
492	Servicio de transporte automotor	11.208	650	636	1	56,7	89,2
493	Servicio de transporte por tuberías	35	0	0	0	0,0	0,0
501	Servicio de transporte marítimo	147	11	11	0	74,9	0,0
502	Servicio de transporte fluvial y lacustre	96	9	9	0	93,6	0,0
511	Servicio de transporte aéreo de pasajeros	228	12	12	0	52,7	0,0
512	Servicio de transporte aéreo de cargas	9	0	0	0	0,0	0,0
521	Servicios de manipulación de cargas	1.892	135	133	1	70,3	528,5
522	Servicios de almacenamiento y depósito	1.501	89	86	0	57,3	0,0
523	Servicios de gestión y logística para el transporte de mercaderías	3.716	203	197	0	53,0	0,0
524	Servicios complementarios para el transporte	2.878	225	219	1	76,1	347,5
530	Servicios de correos y mensajerías	1.666	160	157	0	94,2	0,0
551	Servicios de alojamiento, excepto en "camping"	3.358	163	159	0	47,4	0,0
552	Servicios de alojamiento en "camping"	32	1	1	0	30,9	0,0
561	Servicios de expendio de comidas y bebidas	26.326	1.825	1.773	0	67,3	0,0

Cuadro A.2: Indicadores de cobertura y AT y EP según sector económico (3 dígitos del CIU, Revisión 4). Varones de 16-24 años. Año 2022 (cont.)

CIU	Descripción	Personas trabajadoras con cobertura (promedio)	Total de casos notificados	Casos con días de baja o secuelas incapacitantes	Personas trabajadoras fallecidas	Índice de incidencia (por mil)	Índice de incidencia de casos mortales (por millón)
562	Servicios de preparación de comidas para empresas y servicios de comidas n.c.p.	1.672	97	93	0	55,6	0,0
581	Edición	1.303	9	9	0	6,9	0,0
591	Servicios de cinematografía	945	29	29	0	30,7	0,0
592	Servicios de grabación de sonido y edición de música	7	0	0	0	0,0	0,0
601	Emisión y retransmisión de radio	248	9	8	0	32,2	0,0
602	Servicios de televisión	558	20	20	0	35,9	0,0
611	Servicios de telefonía fija	879	23	22	0	25,0	0,0
612	Servicios de telefonía móvil	26	0	0	0	0,0	0,0
613	Servicios de telecomunicaciones vía satélite, excepto transmisión de televisión	334	3	3	0	9,0	0,0
614	Servicios de telecomunicación vía "Internet"	293	21	21	0	71,7	0,0
619	Servicios de telecomunicaciones n.c.p.	194	12	11	0	56,8	0,0
620	Servicios de programación y consultoría informática y actividades conexas	8.416	47	44	0	5,2	0,0
631	Procesamiento de datos, hospedaje y actividades conexas, portales "web"	275	1	1	0	3,6	0,0
639	Servicios de agencias de noticias y servicios de información n.c.p.	314	16	15	0	47,7	0,0

Cuadro A.2: Indicadores de cobertura y AT y EP según sector económico (3 dígitos del CIU, Revisión 4). Varones de 16-24 años. Año 2022 (cont.)

CIU	Descripción	Personas trabajadoras con cobertura (promedio)	Total de casos notificados	Casos con días de baja o secuelas incapacitantes	Personas trabajadoras fallecidas	Índice de incidencia (por mil)	Índice de incidencia de casos mortales (por millón)
641	Intermediación monetaria	1.022	1	0	0	0,0	0,0
642	Servicios de sociedades de cartera	121	2	2	0	16,5	0,0
643	Fondos y sociedades de inversión y entidades financieras similares	101	1	1	0	9,9	0,0
649	Servicios financieros excepto los de la banca central y las entidades financieras	946	11	11	0	11,6	0,0
651	Servicios de seguros	1.576	18	15	0	9,5	0,0
652	Reaseguros	3	0	0	0	0,0	0,0
653	Administración de fondos de pensiones, excepto la seguridad social obligatoria	0	0	0	0	-	-
661	Servicios auxiliares a la actividad financiera, excepto a los servicios de seguros	672	1	1	0	1,5	0,0
662	Servicios auxiliares a los servicios de seguros	415	6	6	0	14,4	0,0
663	Servicios de gestión de fondos a cambio de una retribución o por contrata	26	0	0	0	0,0	0,0
681	Servicios inmobiliarios realizados por cuenta propia, con bienes propios o arrendados	1.543	70	70	0	45,4	0,0
682	Servicios inmobiliarios realizados a cambio de una retribución o por contrata	946	50	49	0	51,8	0,0
691	Servicios jurídicos	835	0	0	0	0,0	0,0

Cuadro A.2: Indicadores de cobertura y AT y EP según sector económico (3 dígitos del CIU, Revisión 4). Varones de 16-24 años. Año 2022 (cont.)

CIU	Descripción	Personas trabajadoras con cobertura (promedio)	Total de casos notificados	Casos con días de baja o secuelas incapacitantes	Personas trabajadoras fallecidas	Índice de incidencia (por mil)	Índice de incidencia de casos mortales (por millón)
692	Servicios de contabilidad, auditoría y asesoría fiscal	2.547	24	22	0	8,6	0,0
702	Servicios de asesoramiento, dirección y gestión empresarial	3.089	125	111	0	35,9	0,0
711	Servicios de arquitectura e ingeniería y servicios técnicos n.c.p.	4.206	309	302	0	71,8	0,0
712	Ensayos y análisis técnicos	425	22	21	0	49,4	0,0
721	Investigación y desarrollo experimental en el campo de la ingeniería y de las ciencias exactas y naturales	568	23	21	0	37,0	0,0
722	Investigación y desarrollo experimental en el campo de las ciencias sociales y las humanidades	7	0	0	0	0,0	0,0
731	Servicios de publicidad	1.218	14	14	0	11,5	0,0
732	Estudio de mercado, realización de encuestas de opinión pública	79	0	0	0	0,0	0,0
741	Servicios de diseño especializado	306	22	19	0	62,0	0,0
742	Servicios de fotografía	15	0	0	0	0,0	0,0
749	Actividades profesionales, científicas y técnicas n.c.p.	520	18	18	0	34,6	0,0
750	Servicios veterinarios	155	9	9	0	58,1	0,0

Cuadro A.2: Indicadores de cobertura y AT y EP según sector económico (3 dígitos del CIU, Revisión 4). Varones de 16-24 años. Año 2022 (cont.)

CIU	Descripción	Personas trabajadoras con cobertura (promedio)	Total de casos notificados	Casos con días de baja o secuelas incapacitantes	Personas trabajadoras fallecidas	Índice de incidencia (por mil)	Índice de incidencia de casos mortales (por millón)
771	Alquiler de vehículos automotores y equipo de transporte sin conductor ni operarios	184	10	10	0	54,3	0,0
772	Alquiler de efectos personales y enseres domésticos	78	5	5	0	64,5	0,0
773	Alquiler de maquinaria y equipo n.c.p., sin personal	555	42	41	0	73,9	0,0
774	Arrendamiento y gestión de bienes intangibles no financieros	2	0	0	0	0,0	0,0
780	Obtención y dotación de personal	19.538	165	161	0	8,2	0,0
791	Servicios de agencias de viaje y otras actividades complementarias de apoyo turístico	916	23	23	0	25,1	0,0
801	Servicios de seguridad e investigación	8.439	219	210	0	24,9	0,0
811	Servicio combinado de apoyo a edificios	1.585	85	81	0	51,1	0,0
812	Servicios de limpieza de edificios	6.940	502	462	0	66,6	0,0
813	Servicios de jardinería y mantenimiento de espacios verdes	547	46	45	0	82,3	0,0
821	Servicios de apoyo a la administración de oficinas y empresas	212	8	7	0	33,0	0,0

Cuadro A.2: Indicadores de cobertura y AT y EP según sector económico (3 dígitos del CIU, Revisión 4). Varones de 16-24 años. Año 2022 (cont.)

CIU	Descripción	Personas trabajadoras con cobertura (promedio)	Total de casos notificados	Casos con días de baja o secuelas incapacitantes	Personas trabajadoras fallecidas	Índice de incidencia (por mil)	Índice de incidencia de casos mortales (por millón)
822	Servicios de "call center"	2.731	13	9	0	3,3	0,0
823	Servicios de organización de convenciones y exposiciones comerciales, excepto culturales y deportivos	22	1	1	0	44,6	0,0
829	Servicios empresariales n.c.p.	5.851	305	290	0	49,6	0,0
841	Servicios de la Administración Pública	34.506	1.775	1.685	2	48,8	58,0
842	Prestación pública de servicios a la comunidad en general	28.396	279	269	1	9,5	35,2
843	Servicios de la seguridad social obligatoria, excepto obras sociales	187	6	5	0	26,8	0,0
851	Enseñanza inicial y primaria	3.583	24	22	0	6,1	0,0
852	Enseñanza secundaria	642	8	8	0	12,5	0,0
853	Enseñanza superior y formación de posgrado	1.927	18	16	0	8,3	0,0
854	Servicios de enseñanza n.c.p.	478	7	7	0	14,7	0,0
855	Servicios de apoyo a la educación	6	0	0	0	0,0	0,0
861	Servicios de hospitales	1.166	90	67	0	57,5	0,0
862	Servicios de atención ambulatoria realizados por médicos y odontólogos	278	10	7	0	25,2	0,0

Cuadro A.2: Indicadores de cobertura y AT y EP según sector económico (3 dígitos del CIU, Revisión 4). Varones de 16-24 años. Año 2022 (cont.)

CIU	Descripción	Personas trabajadoras con cobertura (promedio)	Total de casos notificados	Casos con días de baja o secuelas incapacitantes	Personas trabajadoras fallecidas	Índice de incidencia (por mil)	Índice de incidencia de casos mortales (por millón)
863	Servicios de prácticas de diagnóstico y tratamiento; servicios integrados de consulta, diagnóstico y tratamiento	562	17	10	0	17,8	0,0
864	Servicios de emergencias y traslados	238	7	5	0	21,0	0,0
869	Servicios relacionados con la salud humana n.c.p.	1.205	57	45	0	37,4	0,0
870	Servicios sociales con alojamiento	191	10	10	0	52,4	0,0
880	Servicios sociales sin alojamiento	49	1	1	0	20,4	0,0
900	Servicios artísticos y de espectáculos	792	33	33	0	41,7	0,0
910	Servicios de bibliotecas, archivos y museos y servicios culturales n.c.p.	369	24	21	0	57,0	0,0
920	Servicios relacionados con juegos de azar y apuestas	1.161	32	29	0	25,0	0,0
931	Servicios para la práctica deportiva	2.444	128	122	0	49,9	0,0
939	Servicios de esparcimiento n.c.p.	1.129	49	49	0	43,4	0,0
941	Servicios de organizaciones empresariales, profesionales y de empleadores	545	26	26	0	47,7	0,0
942	Servicios de sindicatos	474	13	13	0	27,4	0,0

Cuadro A.2: Indicadores de cobertura y AT y EP según sector económico (3 dígitos del CIU, Revisión 4). Varones de 16-24 años. Año 2022

CIU	Descripción	Personas trabajadoras con cobertura (promedio)	Total de casos notificados	Casos con días de baja o secuelas incapacitantes	Personas trabajadoras fallecidas	Índice de incidencia (por mil)	Índice de incidencia de casos mortales (por millón)
949	Servicios de asociaciones n.c.p.	2.483	69	66	0	26,6	0,0
951	Reparación y mantenimiento de equipos informáticos y equipos de comunicación	150	2	2	0	13,4	0,0
952	Reparación de efectos personales y enseres domésticos	112	7	7	0	62,8	0,0
960	Servicios personales n.c.p.	1.305	69	59	0	45,2	0,0
990	Servicios de organizaciones y órganos extraterritoriales	196	10	10	0	51,0	0,0
	Sin datos	0	9	9	0	-	-
Total unidades productivas*		500.084	30.236	29.123	25	58,2	50,0
Casas particulares**		904	16	15	0	16,6	0,0
Total sistema		500.988	30.252	29.138	25	58,2	49,9

Incluye sólo accidentes de trabajo y enfermedades profesionales (AT y EP). Excluye accidentes *in itinere* y reingresos.

Excluye casos de enfermedad profesional - no listada- COVID-19.

* Unidades productivas: comprende a una persona, empresa u organización que produce bienes o servicios en el sector privado o público.

** Casas particulares: comprende las actividades que se realizan en hogares a través de la contratación de trabajadores de casas particulares, siendo el mismo hogar el consumidor de los bienes que produce. Corresponde a la categoría de la clasificación del CIU 4ª revisión: servicios de hogares privados que contratan servicio doméstico.

Fuente: Superintendencia de Riesgos del Trabajo. Gerencia Técnica. Departamento de Control de Gestión.

Anexo metodológico

Fuentes de información

Cobertura del sistema de riesgos del trabajo

La cobertura del sistema de riesgos del trabajo alcanza a todas las personas trabajadoras en relación de dependencia formal del sector público y privado, cuya parte empleadora tiene una afiliación vigente con una Aseguradora de Riesgos del Trabajo (ART). Las fuentes de información son:

- la declaración jurada que presenta la entidad empleadora mensualmente a la AFIP en la que declara la nómina de personas trabajadoras y determina aportes y contribuciones a los distintos subsistemas de la seguridad social, entre ellos el de riesgos del trabajo;
- la base de datos de la Administración Nacional de la Seguridad Social (ANSES), de la que se obtiene la información de sexo y edad de la persona trabajadora;
- el contrato entre entidad empleadora y ART provee la información referida a la actividad económica principal que desempeña la entidad empleadora en sus establecimientos y por la cual las aseguradoras acuerdan cubrir a las personas trabajadoras.

Este universo comprende al 98% del total de personas trabajadoras cubiertas. El 2% restante (188.975 personas trabajadoras) carece de información por sexo, edad y salario bruto, motivo por el cual se excluye del análisis.

Las unidades de análisis son las personas trabajadoras asalariadas y registradas con cobertura de riesgos del trabajo, declaradas por cada entidad empleadora.

- **Personas trabajadoras en unidades productivas:** comprende a aquellas que se desempeñan en entidades, empresas u organismos públicos o privados, que reúnen a uno o más personas trabajadoras, y que producen bienes o servicio y que cuentan con cobertura de riesgos del trabajo.

- **Personas trabajadoras en casas particulares:** refiere a aquellas que prestan servicios o realizan tareas de limpieza, de mantenimiento u otras actividades típicas del hogar, la asistencia personal y acompañamiento prestados a los miembros de la familia o a quienes convivan en el mismo domicilio con la parte empleadora, así como el cuidado no terapéutico de personas enfermas o con discapacidad, sin que importe lucro o beneficio económico directo para las entidades empleadoras. Para evitar sobreestimar la población de personas trabajadoras cubiertas en casas particulares, solo fueron consideradas aquellas por las cuales se efectuó pago en concepto de Ley de Riesgos del Trabajo.

Accidentabilidad y la mortalidad laboral

La información surge de los casos notificados por las ART a la SRT y sistematizada en dos registros:

- Registro Nacional de Accidentes Laborales (RENAL)
- Registro de Enfermedades Profesionales (REP)

La unidad de análisis es el caso notificado – una persona trabajadora puede tener más de un accidente o enfermedad en el periodo de tiempo analizado-.

Definición de variables

Actividad económica: es la actividad productiva por la cual la parte empleadora contrata una ART y las personas trabajadoras reciben cobertura de riesgos del trabajo. A partir del año 2019 se utiliza el Clasificador de Actividades Económicas de la AFIP, basado en la Clasificación Internacional Industrial Uniforme (CIIU) revisión 4. En caso que la entidad empleadora realice más de una actividad económica, se asegurará por aquella que resulte ser la más riesgosa.

Edad:

- en la cobertura: edad de la persona trabajadora en el mes en el que se lo declara;
- en la accidentabilidad: edad de la persona trabajadora a la fecha del accidente.

Salario bruto promedio: corresponde a la remuneración imponible para la Seguridad Social y es el resultado de la suma de los importes consignados en "sueldo y adicionales", "horas extras", "vacaciones anticipadas", "sueldo anual complementario (SAC)" y "plus por zona desfavorable". Este valor será la base para el cálculo de los aportes de la persona trabajadora a la seguridad social –obra social y jubilación–, como también para la determinación de la cuota correspondiente al sistema de riesgos

del trabajo. Esta información solo está disponible para personas trabajadoras cubiertas en unidades productivas, dado que no se cuenta con información salarial de aquellas en casas particulares.

Sexo: variable proxy para un análisis descriptivo de género. Se trata del sexo declarado en el DNI y admite las categorías: varón, mujer y no binaria⁴. Dado el pequeño número que representan hasta el momento las personas no binarias y para conservar la confidencialidad de la información, se excluyen de las desagregaciones presentadas en este informe

Definición de índices e indicadores

Índice de incidencia AT y EP: cantidad de accidentes de trabajo o enfermedades profesionales (AT y EP) con al menos un día de baja laboral cada mil personas trabajadoras cubiertas (incluye casos con secuelas incapacitantes con o sin días de baja laboral). El índice se calcula para el período de un año.

Índice de incidencia *in itinere*: cantidad de accidentes *in itinere* con al menos un día de baja laboral cada mil personas trabajadoras cubiertas (incluye casos con secuelas incapacitantes con o sin días de baja laboral). El índice se calcula para el período de un año.

Índice de incidencia de casos mortales por AT y EP: suma de los casos mortales por accidentes de trabajo o enfermedades profesionales, cada millón de personas trabajadoras cubiertas. El índice se calcula para el período de un año.

Índice de incidencia de casos mortales *in itinere*: suma de los casos mortales por accidentes *in itinere*, cada millón de personas trabajadoras cubiertas. El índice se calcula para el período de un año.

4. A partir del Decreto 476/2021, de julio de 2021, el Registro Nacional de las Personas admite como categoría de sexo las siguientes acepciones: no binaria, indeterminada, no especificada, indefinida, no informada, autopercebida, no consignada; u otra acepción con la que pudiera identificarse la persona que no se sienta comprendida en el binomio masculino/femenino.

2024

Año 2022

Fecha de elaboración: Febrero 2024

Informe anual sobre la situación de jóvenes en el sistema de riesgos del trabajo

➤ Total Sistema

www.argentina.gob.ar/srt
ayuda@srt.gob.ar

Redes Sociales: **SRTArgentina**