

2021



➤ Total Sistema

Hoy, mañana, siempre
Prevenir es trabajo de todos los días

Año 2020

Fecha de elaboración: Junio de 2021

ISSN: 2591-6173

Informe sobre la situación de género en el sistema de riesgos del trabajo.

Departamento de Estudios Estadísticos
Subgerencia de Planificación
Gerencia Técnica

Índice

Introducción.....	7
Situación actual de coyuntura.....	10
Cobertura del sistema de riesgos del trabajo.....	11
Accidentes de trabajo y enfermedades profesionales notificados.....	14
Casos notificados como enfermedad profesional no listada Covid-19 (según Resolución SRT N°38/2020)	16
Indicadores de accidentabilidad laboral.....	16
Litigiosidad del sistema.....	18
Anexo.....	47
Anexo metodológico.....	95

Índice de cuadros

Cuadro N°1: Promedio de población con cobertura de riesgos del trabajo, según: mes y rango de edad. Mujeres y Varones. Años 2019 y año 2020 (resultado provisorio).....	19
Cuadro N°2: Promedio de población con cobertura de riesgos del trabajo, según: actividad económica principal - agrupada- declarada por el empleador y 10 actividades a 3 dígitos de la 4ª revisión con mayor cobertura. Mujeres y Varones. Años 2019 y año 2020 (resultado provisorio).....	20
Cuadro N°3: Promedio de población con cobertura de riesgos del trabajo, según país de origen y provincia/región donde cumple su tarea. Mujeres y varones. Años 2019 y año 2020 (resultado provisorio).....	23
Cuadro N°4: Salario bruto- promedio anual- de la población de trabajadoras y trabajadores cubiertos, según rango de edad y actividad económica agrupada de la 4ª revisión. Mujeres y Varones. Años 2019 y año 2020 (resultado provisorio).	24
Cuadro N°5: Casos notificados según tipo de siniestro, rango de edad, y condición migrante de las trabajadoras y trabajadores siniestrados. Mujeres y varones. Años 2019 y año 2020 (resultado provisorio).....	28
Cuadro N°6: Casos notificados según actividad económica principal - agrupada - declarada por el empleador, y 10 actividades a 3 dígitos del CIU 4ª revisión con mayor número de casos notificados. Mujeres y varones. Años 2019 y año 2020 (resultado provisorio).....	29
Cuadro N°7: Casos notificados según 20 formas de ocurrencia del accidente, y 10 naturalezas de la lesión con mayor número de casos notificados. Mujeres y varones. Años 2019 y año 2020 (resultado provisorio).....	31
Cuadro N°8 Casos notificados con secuelas incapacitantes, AT y EP con días de baja laboral o secuela	

incapacitante, enfermedades profesionales totales según diagnóstico de CIE10, casos mortales según tipo de siniestro y casos mortales según diagnóstico de CIE 10. Mujeres y varones. Años 2019 y año 2020 (resultado provisorio).	34
Cuadro N° 9: Salario bruto promedio de los casos notificados en el año, según rango de edad, y actividad económica agrupada del CIU 4ª revisión. Años 2019 y año 2020 (resultado provisorio).....	35
Cuadro 10.1: Mujeres: Índices de incidencia, de Incidencia en fallecidos y letalidad, según sector económico 1 dígito. Año 2020 (resultados provisorios).....-.....	39
Cuadro 10.2: Varones: Índices de incidencia ,de Incidencia en fallecidos y letalidad, según sector económico 1 dígito. Año 2020 (resultados provisorios).	40
Cuadro N°11: Juicios según rango de edad al momento del accidente, gestión del empleador, y tipo de contingencia reclamada. Mujeres y Varones. Años 2019 y año 2020 (resultado provisorio).	43
Cuadro N°12: Juicios según actividad económica agrupada declarada por el empleador y 10 actividades a 3 dígitos del CIU 4ª revisión. Mujeres y Varones. Años 2019 y año 2020 (resultado provisorio).	44
Cuadro N°13: Juicios según enfermedades profesionales reclamadas, porcentajes de incapacidad demandados. Mujeres y varones. Años 2019 y año 2020 (resultado provisorio).....	46
Cuadro N°14: Cobertura, salario promedio y razón por género, según actividad económica declarada por el empleador a 3 dígitos del CIU 4ª revisión, ordenada según actividades con mayor cobertura. Mujeres y varones. Diciembre de 2020.....	47
Cuadro N°15: Casos notificados de Enfermedad profesional por COVID-19, según género y 50 ocupaciones más frecuentes -CIUO-88-. Año 2020 (resultados provisorios).....	62
Cuadro N°16: Casos notificados con COVID-19 según ocupaciones agrupadas. Mujeres y Varones. Año 2020 (resultados provisorios).....	64
Cuadro N° 17.1: Mujeres: Índices de incidencia, de Incidencia en fallecidos y letalidad, según sector económico 3 dígitos. Año 2020 (resultados provisorios).....	65
Cuadro N° 17.2: Varones: Índices de incidencia de Incidencia en fallecidos y letalidad, según sector económico 3 dígitos. Año 2020 (resultados provisorios).....	80

Índice de gráficos

Gráfico N° 1: Cobertura de trabajadores en Unidades Productivas y Casas Particulares. Mujeres y Varones. Enero de 2019 a diciembre de 2020.	25
Gráfico N°2: Estructura etaria de la población con cobertura de riesgos del trabajo, según sexo. Diciembre de 2020.....	25
Gráfico N°3: MUJERES. Distribución de la población de trabajadoras con cobertura de riesgos del trabajo, según 10 actividades económicas agrupadas – CIU 4ª revisión- con mayor cobertura y rangos de edad. Diciembre de 2020.....	26
Gráfico N°4: VARONES. Distribución de la población de trabajadores con cobertura de riesgos del trabajo, según 10 actividades económicas agrupadas – CIU 4ª revisión- con mayor cobertura y rangos de edad. Diciembre de 2020.....	26
Gráfico N°5: MUJERES. Porcentaje de trabajadoras con cobertura de riesgos del trabajo y salario bruto	

promedio (*), según actividad económica agrupada del CIU 4ª revisión. Diciembre de 2020.....	27
Gráfico N° 6: VARONES. Porcentaje de trabajadores con cobertura de riesgos del trabajo y salario bruto promedio (*), según actividad económica agrupada del CIU 4ª revisión. Diciembre de 2020.....	27
Gráfico N° 7: Tipo de siniestro, según sexo. Año 2020 (resultados provisorios).....	36
Gráfico N° 8: Total de casos notificados, según sexo y rango de edad. Año 2020 (resultados provisorios)..	37
Gráfico N° 9.1: Salario bruto promedio de las trabajadoras cubiertas, y salario bruto promedio de las trabajadoras siniestradas en el trimestre, por género y actividad económica agrupada del CIU 4ª revisión. Año 2020 (resultados provisorios).....	37
Gráfico N° 9.2: Salario bruto promedio de los trabajadores cubiertos, y salario bruto promedio de los trabajadores siniestrados en el trimestre, por género y actividad económica agrupada del CIU 4ª revisión. Año 2020 (resultados provisorios).....	38
Gráfico N° 10: Salario bruto promedio (trimestral) de las trabajadoras y trabajadores cubiertos, y salario bruto promedio de las trabajadoras y trabajadores siniestrados en el trimestre, por género y rango de edad. Año 2020 (resultados provisorios).....	38
Gráfico N° 11: Índice de Incidencia de ATyEP. Mujeres y Varones. Unidades Productivas 2012-2020 (resultado provisorio).....	41
Gráfico N° 12: Índice de Incidencia de fallecidos por ATyEP. Mujeres y Varones. Unidades Productivas 2012-2020 (resultado provisorio).....	41
Gráfico N° 13: Índice de letalidad de ATyEP. Mujeres y Varones. Unidades Productivas 2012-2020 (resultado provisorio).....	42

Introducción

Según la Organización Mundial de la Salud, el género se refiere a los conceptos sociales de las funciones, comportamientos, actividades y atributos que cada sociedad considera apropiados para los hombres y las mujeres.

Es una construcción social que atribuye a las personas cualidades y habilidades diferentes según su sexo, y determina roles, funciones y responsabilidades distintas para varones y mujeres: en la división del trabajo, en las responsabilidades familiares, en las oportunidades de educación, en el desarrollo profesional y laboral, por mencionar algunos aspectos.

Desde esta perspectiva, podemos afirmar que la participación de hombres y mujeres en el mercado laboral –su distribución y concentración en determinadas actividades económicas–, está estructuralmente condicionada por el género.

Mientras que los varones se concentran en sectores como la construcción, la minería, las manufacturas, el transporte y el agro –donde los riesgos de accidentes y exposición a tóxicos tienen más protagonismo– las mujeres que trabajan están sobrerrepresentadas en una serie limitada de sectores y ocupaciones. Tienden a concentrarse en el sector servicios –fundamentalmente en sanidad y educación–, donde el trabajo en muchos casos representa una prolongación de las tareas asignadas tradicionalmente a éstas: cuidado de personas, socialización de los menores, confección de prendas de vestir, provisión de alimentos o tareas domésticas.

La incorporación de la perspectiva de género en la seguridad y la salud laboral, supone hacer foco en las condiciones laborales y de trabajo desiguales de mujeres y varones, que consecuentemente comportan desigualdades en la exposición a los riesgos laborales.

Este informe tiene por objetivo dar cuenta de aspectos sociodemográficos que caracterizan la población cubierta por el sistema de riesgos del trabajo argentino, configuran su exposición a riesgos laborales, y determinan la accidentabilidad laboral y la litigiosidad del sistema, aportando información que permita reflexionar sobre la situación de varones y mujeres en el mundo del trabajo, las diferentes condiciones laborales que caracterizan su presencia en él y cómo repercuten éstas en su salud.

Teniendo en cuenta las consideraciones expuestas, el presente informe cuenta con siete apartados:

Una primera parte en donde se describen los aspectos más relevantes referidos a la cobertura, la accidentabilidad y la litigiosidad laboral de trabajadores y trabajadoras, en el año 2020.

El siguiente apartado se centra en la cobertura del sistema de riesgos del trabajo, y provee –para mujeres y varones–, cuadros con distribuciones absolutas considerando: declaraciones mensuales de trabajadoras y trabajadores en unidades productivas y en casas particulares, edad agrupada, país de origen, provincia donde se declara al trabajador/a, según si trabajan en unidades productivas o en casas particulares, actividad económica del empleador agrupada y desagregada a 3 dígitos según el Clasificador Industrial Internacional Uniforme (CIIU) de la 4ª revisión, y salarios brutos promedio por grupos de edad y actividad económica agrupada.

El tercer apartado brinda información provisoria del año 2020 referida al total de casos notificados de accidentes de trabajo (AT) –in itinere o en ocasión del trabajo– y enfermedades profesionales (EP) según si trabajan en unidades productivas o en casas particulares, la edad agrupada, país de origen, provincia de ocurrencia, actividad económica del empleador agrupada y desagregada¹, tipo de siniestro ocurrido, forma de ocurrencia del accidente, naturaleza de la lesión, cantidad de casos con secuelas incapacitantes, casos de accidentes de trabajo y enfermedades profesionales con al menos un día de baja laboral y/o con secuela incapacitante (AT y EP), casos mortales y salario bruto promedio por grupos de edad y actividad económica del empleador agrupada según CIIU 4ª revisión.

El cuarto apartado ofrece indicadores *provisorios* de accidentabilidad laboral por actividad económica agrupada – índices de incidencia, incidencia en fallecidos e índice de letalidad–, para varones y mujeres en el año 2020.

El quinto apartado tiene por objetivo caracterizar la litigiosidad laboral de varones y mujeres por causas de accidentes de trabajo y enfermedades profesionales. Se pueden encontrar cuadros con cantidad absoluta de expedientes judiciales para los periodos analizados, distribuidas por: edad, actividad económica agrupada y a 3 dígitos del CIIU 4ª revisión, gestión pública o privada del empleador, contingencia reclamada, enfermedades profesionales reclamadas, y porcentajes de incapacidad reclamados.

El sexto apartado lo conforma un Anexo con:

- un cuadro comparativo con información de diciembre de 2020 referida a la cantidad de mujeres y varones –con cobertura del sistema– por actividades económicas a 3 dígitos del CIIU 4ª revisión, ordenado en forma descendente según mayor cobertura total. Puede observarse también la diferencia salarial de las mujeres respecto de los varones en cada actividad, y el índice de masculinidad o razón por género, que nos indica en este caso, cantidad de varones por mujer con cobertura. Este cuadro permite analizar la estructura del mercado laboral por género y las

1. Según 3 dígitos del CIIU Revisión 4.

diferencias salariales brutas al interior de esas actividades. Al llegar a este punto se subraya: no es objetivo de este informe abordar un fenómeno complejo como el de la brecha salarial por género. **El universo de este informe lo constituyen los trabajadores y trabajadoras registradas con cobertura del sistema de riesgos del trabajo -no se cuenta con información de trabajadores y trabajadoras informales-. Por otra parte, no disponemos de información actualizada y confiable del puesto u ocupación, ni de la cantidad de horas trabajadas, que son algunos de los insumos necesarios para comenzar a abordar la temática**, estableciendo comparaciones diferenciales que permitan contextualizar la desigualdad salarial por puestos de trabajo, y/o cantidad de horas trabajadas.

- Un cuadro con las 50 ocupaciones con mayores frecuencias de EP no listada por COVID-19,
- Un cuadro con indicadores de accidentabilidad laboral –índices de incidencia, incidencia en fallecidos, y letalidad– para mujeres y varones, según actividad desagregada a 3 dígitos del CIU 4ª revisión.

Finalmente, el séptimo apartado incluye un anexo metodológico que refiere a: fuentes de información utilizadas, unidades de análisis y definición de las variables analizadas.

Situación actual de coyuntura

La pandemia del coronavirus ha provocado una emergencia sanitaria sin precedentes, y sus efectos alcanzan los mercados de trabajo mundiales. En el marco de esta emergencia, el gobierno nacional ha tomado una serie de medidas para cuidar la salud de los trabajadores y trabajadoras, proteger la producción, el empleo y el ingreso de las familias. Entre ellas, el gobierno emitió el Decreto de Necesidad y Urgencia N° 367/20 (modificado por el Decreto de Necesidad y Urgencia N° 875/2020) por el cual se estableció que la enfermedad COVID-19 producida por el coronavirus SARS-CoV-2 se considerará presuntivamente una enfermedad de carácter profesional -no listada- respecto de las y los trabajadores dependientes excluidos mediante dispensa legal del aislamiento social, preventivo y obligatorio y con el fin de realizar actividades declaradas esenciales mientras se encuentre vigente la medida de aislamiento. La Comisión Médica Central debe determinar en forma definitiva el carácter profesional de la enfermedad COVID-19, y establecer los requisitos del trámite y la relación de causalidad directa e inmediata de la enfermedad con el trabajo efectuado por el trabajador o la trabajadora esencial.

En el presente informe se expone el impacto que ha generado en los trabajadores y trabajadoras la aparición de la pandemia y los efectos de la emergencia sanitaria en:

- *la cobertura de los riesgos del trabajo;*
- *los niveles de accidentabilidad registrados y su incidencia diferencial por género y sector de actividad;*
- *el nivel de litigiosidad del Sistema de Riesgos de Trabajo².*

Por estos motivos, y porque las líneas de análisis se van esbozando mientras transcurre esta pandemia, el siguiente resumen tiene por objetivo hacer foco en alguno de los aspectos más relevantes del sistema de riesgos de trabajo y el impacto de la pandemia en el año 2020.

2. Ver el Informe trimestral de Litigiosidad del Sistema de Riesgos del Trabajo. 4º trimestre- Año 2020. Departamento de Estudios Estadísticos, Subgerencia de Planificación, Gerencia Técnica, SRT, <https://www.srt.gob.ar/estadisticas/litigiosidad/Boletin%20Litigiosidad%204to%20Trimestre%202020.pdf>

Cobertura del sistema de riesgos del trabajo

La emergencia pública en materia sanitaria en virtud de la Pandemia declarada por la Organización Mundial de la Salud (OMS) en relación con el coronavirus (SARS-Cov-2) ha tenido un impacto en los niveles de actividad económica que se reflejaron en los niveles de cobertura del sistema de riesgos del trabajo. Así, durante el año 2020, **el número de trabajadoras y trabajadores registrados y cubiertos disminuyó, en promedio, un 2,3% respecto del año anterior.** En la población de trabajadoras, la merma respecto del año 2019 es de 1,2%, mientras que en los trabajadores la caída representa el 3,1%. **A pesar de ello, no todos los sectores reaccionaron de igual manera.** Las bajas más importantes se dieron en actividades que dependen principalmente de la presencialidad: *Construcción (-22,1%), Servicios de Alojamiento y Servicios de Comida (-10,4%), Servicios Inmobiliarios (-9,3%) y Servicios Artísticos, culturales, deportivos y esparcimiento (-8,2%).* Sin embargo, hubo **otros sectores** que, por su dinámica particular, protocolos o personal esencial, **mostraron un incremento de la cobertura:** *Actividades Administrativas y Servicios de Apoyo (3,8%), Salud Humana y Servicios Sociales (2,4%), Servicios de Asociaciones y Servicios Personales (0,7%).* Por su parte, la actividad de Hogares que contratan servicios domésticos, no presentó variación (Cuadro N°2).

No obstante, cabe señalar que la disminución en la cobertura no afecta la composición: la población cubierta –trabajadoras y trabajadores asalariados registrados–, consta de un 42,7% de mujeres y un 57,3% de varones; el 99,7% de los varones se concentra en unidades productivas, mientras que en las mujeres la distribución es diferente: un 85,5% trabaja en unidades productivas, y un 13,5% en casas particulares (Cuadro N°1).

El 30,4% de las mujeres registradas y cubiertas se concentra en Administración Pública, Defensa y Seguridad Social Obligatoria³, el 13,5% en Servicios de Hogares Privados que contratan Servicio Doméstico, el 11,9% en Enseñanza⁴ y un 5,6% en Salud Humana y Servicios Sociales. Estas 4 actividades concentran el 61,4% de las trabajadoras ocupadas. Se suma un 9,7% en Comercio al por Mayor y al por Menor; Reparación de Vehículos Automotores y Motocicletas, y apenas un 4,9% Industria Manufacturera.

Las actividades que registran la mayor merma en el número de trabajadoras cubiertas respecto del año anterior son: *Servicio de Transporte y Almacenamiento (-13,1%), Servicios de Alojamiento y Servicios de Comida (-11%), Servicios Inmobiliarios (-10,7%), Suministro de Agua, Cloacas y Gestión de Residuos (-9,7%) y Servicios Artísticos, Culturales, Deportivos y de Esparcimiento (-8,7%) y Construcción (-7,4%).* Por su parte, *Actividades Administrativas y de Apoyo (4,7%), Administración Pública y Defensa (2,1%), Salud Humana y Servicios Sociales (2%) y Explotación de minas y canteras (1,6%)* presentaron un incremento en su cobertura.

3. Esta actividad económica agrupa gobiernos nacionales, provinciales y municipales, que en su carácter de empleadores gestionan diversas áreas: educación, salud, fuerzas policiales, administración pública, etc.

4. Dentro de esta actividad, se agrupan principalmente empleadores del sector educativo de gestión privada.

En la población de varones podemos ver que la distribución por actividades económicas es más heterogénea. Aun cuando *Administración Pública, Defensa y Seguridad Social obligatoria* es la actividad con más trabajadores cubiertos –acumula el 19,4% del total–, un 16,8% trabaja en *Industria Manufacturera*, un 13,7% en *Comercio al por Mayor y al por Menor; Reparación de Vehículos Automotores y Motocicletas*, un 8,1% en *Servicio de Transporte y almacenamiento*, un 6,2% en *Construcción*.

Las actividades que registran la mayor caída de la cobertura entre los varones en el año 2020 son: *construcción* (-23%) seguida de *servicios de alojamiento y comida* (-9,9%), *servicios inmobiliarios* (-8,4%) y *servicios artísticos, culturales, deportivos y de esparcimiento* (-7,9%). Por su parte, *Salud Humana* (3,5%), *Actividad Administrativa y Servicios de Apoyo* (3,4%) y *Servicios de Asociaciones y Servicios Personales* (1,4%) incrementaron su cobertura (Cuadro N°2).

La disminución del número de trabajadoras y trabajadores cubiertos, impacta principalmente entre los más jóvenes, y dentro de éstos en las mujeres: en ambos grupos los más afectados son los trabajadores de 16 a 19 años, seguido de los de 20 a 24, y –con mermas menores– los trabajadores de 25 a 29 años. Aunque esta disminución en la base de la pirámide etaria afectó el promedio de edad de ambos grupos elevándolo, la población de varones sigue siendo más joven que la de mujeres (Cuadro N°1 y Gráfico N°2).

Si se considera longitudinalmente la cobertura según la edad de las trabajadoras y su concentración en las diferentes actividades económicas, se observa que, en el año 2020, el 52% de las mujeres entre 16 y 19 años trabaja en *Servicios de alojamiento y Servicios de Comida* (24%), *Administración Pública, Defensa y Seguridad Social* (14%), y *Comercio al por Mayor y al por Menor; Reparación de Vehículos Automotores y Motocicletas* (14%). A medida que avanza la edad se desplazan al sector de *Administración Pública, Defensa y Seguridad Social, Servicios de Hogares Privados que Contratan Servicio Doméstico y Enseñanza*, de tal forma que **a partir de los 35 años estas 3 actividades concentran más de la mitad de la población de mujeres registradas** (Gráfico N°3).

A diferencia de las mujeres, **los varones** tienen una distribución más heterogénea por actividad económica, y **mantienen esa heterogeneidad más o menos constante a lo largo de todas las edades.** En 2020 el 18% de los varones de 16 a 19 años inician su vida laboral en *Agricultura, Ganadería, Caza, Silvicultura y Pesca*, el 17% en *Industrias Manufactureras* y el 10% en *Construcción*. A los riesgos propios de estas actividades, se añade la juventud de los trabajadores que es, en sí, otro factor de riesgo que los hace más proclives a sufrir accidentes de trabajo, dado que a esta edad no han alcanzado a recibir la cualificación y formación necesaria, ni cuentan con experiencia laboral suficiente. Para el mismo periodo el 13% de varones de entre 16 y 19 años se encuentra trabajando en el sector de *Comercio al por Mayor y al por Menor; Reparación de Vehículos Automotores y Motocicletas* (gráfico N°4).

Si nos enfocamos en el aspecto salarial, **el salario bruto promedio de los trabajadores varones en el mes de diciembre de 2020 fue de \$75.130, y el de las trabajadoras de unidades productivas de \$63.482, siendo el salario de las mujeres un 16% menor al de los varones.** Al respecto se advierte que,

además de la distorsión ocasionada por no contar con la remuneración de trabajadoras de casas particulares⁵, en el actual contexto debe tenerse en cuenta el impacto de la caída del número de trabajadores con menores salarios: la disminución del número de cubiertos del sector de la construcción, del sector de alojamiento y comidas, trabajadores jóvenes – dentro de los cuales la caída proporcional de las mujeres es mayor que en los varones - etc. , van a tender a modificar el promedio salarial, elevándolo.

En este punto, recordamos que este informe tiene como universo de análisis a los trabajadores asalariados registrados y con cobertura; que no contamos con información actualizada y consistente de la cobertura por ocupación que permita establecer comparaciones diferenciales y contextualizar la desigualdad salarial por puestos de trabajo; que se desconoce la cantidad de horas diarias trabajadas que nos podría informar del salario promedio por horas; y que no es objetivo de este informe abordar la complejidad de la brecha salarial por género.

Realizada todas las aclaraciones, ofrecemos en el anexo un cuadro con las actividades económicas a 3 dígitos de la revisión 4, ordenada según mayor cobertura total, y la información para varones y mujeres de: la cobertura y el porcentaje que representa en cada grupo, el salario promedio, la diferencia salarial en términos porcentuales –mujeres respecto de varones–, y la razón por género o índice de masculinidad –cantidad de varones por mujer– para cada actividad económica en el *mes de diciembre de 2020*. Este cuadro permite analizar la estructura del mercado laboral por género y las diferencias salariales brutas al interior de estas actividades, con mayor detalle.

Así podemos observar que la actividad que mayor número de trabajadores tiene es **Servicios de la Administración Pública**, que es una actividad donde el número de mujeres es mayor – 0,7 varones por mujer-, que representan el 32,5% de las mujeres cubiertas, y que las **mujeres cobran el 6% menos que los varones**. Como ya se mencionó, esta actividad concentra gobiernos provinciales y municipales, que en su carácter de empleadores gestionan áreas de educación, salud, fuerzas policiales, administración pública, etc.

Enseñanza Inicial y Primaria es la segunda actividad con mayor cobertura, concentra el 8,4% de las mujeres cubiertas, y el 1,9% del total de varones cubiertos. Siendo la relación de 0,3 varones por mujer y una **actividad históricamente vinculada a las mujeres, en el mes de diciembre de 2020 no se observan diferencias salariales**. Dentro de esta actividad se encuentran principalmente empleadores de *Enseñanza Inicial y Primaria* de gestiones privadas.

La actividad *Enseñanza Superior y Formación de Posgrado* es la quinta con mayor cobertura: con 0,9 varones por mujer, las trabajadoras mujeres cobran en promedio un 3% menos que la población de trabajadores varones.

Por su parte, los **Servicios de Hospitales** registran una razón por género de 0,4 varones por mujer, donde **las 63.682 mujeres registradas cobran 8% menos** que los 24.960 varones ocupados y cubiertos en

5. Si consideramos que las remuneraciones mínimas mensuales por ley a partir del 1° de diciembre de 2020, van de \$19.564,5 a \$26.734, y que éstas representan el 13,5% del total de mujeres cubiertas, podemos anticipar que la diferencia salarial es aún mayor que la observada.

esta actividad. Cabe señalar que los empleadores de *Servicios y Hospitales* tienen en su nómina médicos, pero también enfermeros, auxiliares, personal de limpieza, etc., ocupaciones que suelen ser llevadas a cabo por mujeres, y cuyo sueldo es inferior al de los médicos.

Como contrapartida, podemos observar que *Servicios de Transporte Automotor*, cuarta actividad con mayor cobertura, concentra el 4,9% de los trabajadores cubiertos, y apenas el 0,5% de las trabajadoras. La relación es de 16,5 varones por mujer, y la diferencia salarial muestra que en promedio las mujeres cobran el 23% menos que los varones.

En doceavo lugar encontramos ***Servicios de Expendio de Comidas y Bebidas***. La cantidad de mujeres y varones en este sector representan en cada grupo el 1,7% y 1,5% respectivamente, y **las mujeres cobran un 12% menos.**

Otra actividad que resulta interesante analizar es *Construcción de Edificios y sus Partes*. Con 16 varones por cada mujer, representa el 2,8% del total de trabajadores cubiertos, y apenas el 0,3% de las trabajadoras con cobertura. Sin embargo, esta ocupación históricamente masculina muestra que en el mes de diciembre de 2020 las mujeres cobran en promedio un 35% más que los varones. Se podría inferir que la mayor parte de los trabajadores de esta actividad son obreros –albañiles, pintores, plomeros etc.– y una porción menor son profesionales; mientras que en la población femenina el mayor porcentaje son profesionales –arquitectas, ingenieras, diseñadoras, etc.–.

Accidentes de trabajo y enfermedades profesionales notificados.

El *Decreto de Necesidad y Urgencia N°367/20* (modificado por el *Decreto de Necesidad y Urgencia N°875/2020*) estableció que la enfermedad COVID-19 producida por el coronavirus SARS-CoV-2 se considerará presuntivamente una enfermedad de carácter profesional -no listada- respecto de las y los trabajadores dependientes excluidos mediante dispensa legal del aislamiento preventivo y con el fin de realizar actividades declaradas esenciales mientras se encuentre vigente la medida de aislamiento. Así, la enfermedad generada por el SARS-CoV-2 es una situación extraordinaria, dentro de una situación también extraordinaria dada por la declaración de una emergencia sanitaria sin precedentes.

En función de ello, y para mantener una serie comparativa con años anteriores, se presentan en este apartado sólo los casos notificados al Sistema de Riesgos del Trabajo según lo establecido en la Ley 24.557, separados de los casos excepcionales de enfermedad profesional no listada Covid-19. Estos últimos se muestran en cuadros diferenciados (ver Cuadros 15 y 16) donde puede observarse tanto el impacto en mujeres como en varones.

A pesar de las medidas de carácter sanitario que restringieron la circulación durante gran parte del año 2020, se notificaron 364.274 casos de accidentes de trabajo y enfermedades profesionales (excluyendo

la enfermedad profesional no listada covid-19), registrando una disminución del 35,2% respecto al año anterior. **La baja fue del 45,8% en las mujeres y del 30,8% en los varones.**

Los accidentes de trabajo notificados disminuyeron un 33% respecto de 2019, los accidentes en itinere un 41%, los reingresos un 24%, y las enfermedades profesionales –excluida la enfermedad profesional no listada por COVID-19– mostraron una merma del orden del 56% interanual.

El 77% del total de casos notificados afectaron a la población de varones, y el 23% restante involucró a una trabajadora mujer.

Si se consideran los casos notificados por **mujeres trabajadoras** según el sector de actividad económica a 3 dígitos, puede observarse que **3 actividades económicas concentran el 36% del total de los casos: Servicios de la Administración Pública (22,5%), Servicios Relacionados con la Salud Humana no clasificadas en otra parte (n.c.p.) (7%), y Servicio de Hogares Privados que Contratan Servicio Doméstico (6,7%)**. Por su parte, entre los trabajadores varones hay mayor dispersión y las primeras 10 actividades concentran apenas el 15% del total de casos notificados en varones. Entre ellas se destacan: *Venta al por Menor de Equipos de Uso Doméstico n.c.p. en Comercios Especializados* (1,5%), *Fabricación de Productos de Plástico* (1,4%), *Servicios Complementarios para el Transporte* (1,3%), *Servicios de Limpieza de Edificios* (1,2%), *Venta al por Mayor en Comisión o Consignación* (1,2%), y *Construcción, Reforma y Reparación de Obras de Infraestructura para el Transporte* (1,1%) (cuadro N°6).

Respecto de las formas de ocurrencia de los accidentes, las 3 más frecuentes entre mujeres y varones son: caídas de personas que ocurren al mismo nivel, pisadas sobre objetos, y choque de vehículos. El 46% de los accidentes notificados por trabajadoras, y el 34% de los accidentes notificados por trabajadores ocurren por alguna de estas 3 formas. Por su parte, en las mujeres la Injuria punzo-cortante o contusa involuntaria es la cuarta forma de ocurrencia más recuente, y la agresión sin armas ocupa el sexto lugar.

En relación con la naturaleza de la lesión, en el 57% de los accidentes sufridos por trabajadoras, se especifican contusiones (38%), esguinces (9%) y heridas punzantes (9%). En el caso de los trabajadores varones, el 56% notificó contusiones (35%), distensiones musculares (11%) y heridas cortantes (10%) (cuadro N°7).

Aunque los resultados ofrecidos son provisorios, el número de secuelas incapacitantes dictaminadas al momento de lectura de la información indican que el 84% corresponden a varones y el 16% a mujeres, determinando hasta el momento que **el 3% de las mujeres y el 7% de los varones que sufrieron un accidente o enfermedad, tuvieron una secuela incapacitante.**

Del total de EP (excluyendo las EP no listadas por Covid-19), observamos que **en las mujeres los casos de “Alteraciones de la voz”, “Sinovitis y tenosinovitis” y “Dorsalgia” representan el 45%. En los varones, el 61% de los casos fueron “Otros trastornos del oído interno”, “Dorsalgias”, “Sinovitis y tenosinovitis”.**

Durante el año 2020 fallecieron 507 trabajadoras y trabajadores por siniestros laborales: 472 varones (93%) y 35 mujeres (7%). (cuadro N°8). Del total de casos mortales, 209 fueron in itinere, un 41,2% del total. Este tipo de siniestros mortales tuvieron una caída promedio del 18,7%. Sin embargo, en mujeres esta reducción alcanzó al 46,5%.

Casos notificados como enfermedad profesional no listada Covid-19 (según Resolución SRT N°38/2020)

Durante el año 2020 se notificaron 216.447 enfermedades profesionales no listadas originadas por Covid-19. El 40% de las afectadas fueron mujeres trabajadoras.

Por su parte, se registraron 910 trabajadoras y trabajadores fallecidas por causa de esta enfermedad: 755 varones (83%) y 155 mujeres (17%).

El Registro de Enfermedades Profesionales (Resolución SRT N° 3327/14), releva la ocupación del trabajador al momento del diagnóstico de la enfermedad profesional. En el cuadro 15 del anexo se ofrece un ranking con las 50 ocupaciones con mayor número de casos COVID-19. **Personal de enfermería de nivel medio es la ocupación que más casos de EP no listada por COVID-19 concentra, y el 77% fue detectado entre trabajadoras mujeres. La segunda ocupación declarada es policías. Esta ocupación tiene prácticamente el mismo peso que el personal de enfermería (9,8%), pero la relación se invierte: en el 64 % de los casos se detectaron en policías varones.**

Si agrupamos algunas ocupaciones, podemos ver que **del total de casos COVID-19 declarados por trabajadoras mujeres, el 38% son trabajadoras de la salud, el 11% son policías y trabajadoras de servicios de seguridad, el 7% trabajadoras de limpieza y un 3% vendedoras.** Del grupo de trabajadores varones que declararon una EP no listada por COVID-19, los trabajadores de la salud representan apenas el 11% del total, el 16% son policías y trabajadores de servicios de seguridad; el 9% pertenecen al sector de transporte, y vendedores y trabajadores de la construcción representan ambos un 3%.

Indicadores de accidentabilidad laboral⁶

El índice de incidencia de AT y EP de mujeres en unidades productivas en el año 2020, excluyendo las EP no listadas por Covid-19, alcanza los 10,8 AT/EP cada mil trabajadoras cubiertas (Gráfico 11). Ello implica una caída del 48,3% en relación al 2019.

Salud humana y Servicios Sociales se destaca por registrar el indicador más elevado: alcanza los 26,8

6. Los indicadores de accidentabilidad laboral del año 2020 son provisorios. Se excluyen en esta sección los casos denunciados como Enfermedades Profesionales no listadas Covid-19.

AT y EP cada mil trabajadoras cubiertas, 2,5 veces más alto que el índice promedio de mujeres. Siguen en orden *Suministro de Agua, Cloacas, Gestión de Residuos* con un 25,1 AT y EP cada mil trabajadoras cubiertas, y *Agricultura, Silvicultura, Ganadería y Pesca* con una incidencia de 24,2 AT y EP cada mil trabajadoras cubiertas (Cuadro 10.1).

En los varones el índice de incidencia AT y EP de unidades productivas (excluyendo las EP no listadas por Covid-19) se redujo un 26,5%, pasando de 48 AT y EP cada mil trabajadores cubiertos en el año 2019, a 35,3 AT y EP cada mil cubiertos en el año 2020 (Gráfico 11).

Por su parte, tres actividades muestran los **mayores índices entre la población de varones**: *Suministro de Agua, Cloacas y Gestión de Residuos* con 88,5 AT y EP cada mil trabajadores cubiertos, *Agricultura, Silvicultura, Ganadería y Pesca* con una incidencia de 65,6 AT y EP cada mil trabajadoras cubiertas y *Construcción* con un 64,4 (cuadro 10.2).

Dos índices relevan la mortalidad en el sistema de riesgos del trabajo: el índice de incidencia en fallecidos, que refiere a la cantidad de trabajadores fallecidos cada millón de trabajadores cubiertos, y el índice de letalidad, medida relativa que da cuenta de cuántos trabajadores fallecieron por cada 100 mil accidentes y enfermedades ocurridas.

El índice de incidencia en fallecidos (excluyendo las EP no listadas por Covid-19) alcanzó en el 2020 los 2 casos mortales cada millón de trabajadoras cubiertas, un 13% menos que en el año inmediato anterior (Gráfico 12). En los varones por su parte, este indicador alcanzó a los 49,1 casos mortales cada millón de trabajadores cubiertos, un 10% menos que en el 2019.

La actividad en la que se **observa mayor índice de incidencia en fallecidos es la Industria Manufacturera**, con 15,4 trabajadoras fallecidas cada millón de cubiertas. Le sigue en orden de importancia la actividad de *Actividades Administrativas y Servicios de Apoyo* con un índice de 7,5 trabajadoras fallecidas cada millón de cubiertas (Cuadro 10.1).

Entre los varones la actividad con mayor mortalidad laboral es Suministro de Agua, Cloacas y Gestión de Residuos: 161,4 trabajadores fallecidos cada millón, 3,3 veces más que el índice promedio de unidades productivas. Por su parte, se destacan además: *Construcción* (118,5 trabajadores fallecidos cada millón de cubiertos); *Agricultura, Silvicultura, Ganadería y Pesca* (114,9) y los *Servicio de Transporte y Almacenamiento* (111,4) (Cuadro 10.2).

Si nos enfocamos ahora en la letalidad resulta interesante observar que, al contrario de lo que ocurre con los índices promedios mencionados anteriormente, que disminuyen respecto del observado el año anterior, **el índice de letalidad registra un incremento**, indicando que cada 100 mil AT y EP notificados fallecieron 15,5 mujeres (+64,9%), y 131,1 varones (+25,8%) (gráfico 13).

En los Cuadros 17.1 y 17.2 del Anexo, se ofrecen los índices de incidencia, incidencia en fallecidos y letalidad para varones y mujeres, por *grupo* de actividad económica de la 4ª revisión del CIU.

Litigiosidad del sistema

A partir del dictado del Decreto del Poder Ejecutivo Nacional N° 298/20 y sus sucesivas prórrogas, que dispuso la ampliación de la emergencia pública en materia sanitaria en virtud de la Pandemia declarada por la Organización Mundial de la Salud (OMS) en relación con el coronavirus COVID-19, por el plazo de un año, se estableció la suspensión de plazos procesales y procedimentales, judiciales y administrativos, por parte de la Administración Pública, del Poder Judicial de la Nación, de las Provincias y de la Ciudad Autónoma de Buenos Aires. Estas medidas, junto con la caída de los accidentes de trabajo y las enfermedades profesionales, pueden guardar una relación directa con la cantidad de expedientes judiciales presentados.

Así, en el año 2020 se notificaron un total de 44.114 juicios al Registro Nacional de Litigiosidad, lo que significó una caída del orden de 34% respecto de 2019.

En el 79% de los casos los demandantes son trabajadores varones y, de éstos, el 99,9% son trabajadores de unidades productivas.

En los juicios en los que las demandantes son mujeres, el 91,5% de los casos son de trabajadoras de unidades productivas, y el 8,5% de trabajadoras de casas particulares.

En el 25% de las demandas judiciales de las mujeres, el empleador es un organismo público/sociedad del Estado. En los varones este porcentaje disminuye al 14% (Cuadro N°11).

Siguiendo la accidentabilidad laboral diferencial de varones y mujeres, **el 27% de los expedientes judiciales en los que la demandante es una trabajadora, la contingencia reclamada es un accidente in itinere, y en el 41% de los casos es por accidentes de trabajo.** En los varones las demandas por accidentes de trabajo representan el 54% de los juicios, mientras que por accidentes in itinere el 16%. Por su parte, las enfermedades profesionales –dentro y fuera del listado– representan el 32% de los juicios iniciados por mujeres, y el 30% de los litigios iniciado por varones.

Finalmente, los reclamos por incapacidad en el año 2020 representan el 73,4% y el 73% del total de juicios de mujeres y varones, respectivamente (Cuadro N°13).

Cobertura de riesgos del trabajo

Cuadros y gráficos. Años 2019 y 2020

Cuadro N°1: Promedio de población con cobertura de riesgos del trabajo, según: mes y rango de edad. Mujeres y Varones. Años 2019 y año 2020 (resultado provisorio) (Cont.).

	Año 2019			Año 2020			Variación % 2020-2019		
	Mujer	Varón	Total	Mujer	Varón	Total	Mujer	Varón	Total
Promedio de cobertura	4.015.651	5.497.167	9.520.817	3.966.132	5.324.413	9.297.790	-1,2%	-3,1%	-2,3%
Unidades productivas	3.479.047	5.483.703	8.970.519	3.430.321	5.310.330	8.747.670	-1,4%	-3,2%	-2,5%
Casas Particulares	536.604	13.464	550.297	535.811	14.083	550.120	-0,1%	4,6%	0,0%
Unidades productivas									
Ene	3.505.906	5.517.055	9.029.987	3.510.218	5.411.405	8.929.092	0,1%	-1,9%	-1,1%
Feb	3.479.259	5.525.615	9.011.951	3.477.156	5.389.182	8.873.600	-0,1%	-2,5%	-1,5%
Mar	3.478.053	5.540.594	9.026.076	3.478.292	5.398.854	8.884.375	0,0%	-2,6%	-1,6%
Abr	3.460.522	5.539.235	9.007.287	3.466.421	5.388.552	8.862.273	0,2%	-2,7%	-1,6%
May	3.459.445	5.510.467	8.977.695	3.413.534	5.269.083	8.689.695	-1,3%	-4,4%	-3,2%
Jun	3.441.073	5.473.724	8.922.665	3.399.130	5.235.346	8.641.394	-1,2%	-4,4%	-3,2%
Jul	3.475.811	5.463.797	8.947.479	3.402.079	5.243.548	8.652.437	-2,1%	-4,0%	-3,3%
Ago	3.473.179	5.464.371	8.945.518	3.392.117	5.238.099	8.637.001	-2,3%	-4,1%	-3,4%
Sep	3.491.139	5.469.097	8.968.291	3.396.319	5.252.647	8.655.757	-2,7%	-4,0%	-3,5%
Oct	3.479.779	5.433.373	8.921.278	3.400.164	5.273.411	8.680.372	-2,3%	-2,9%	-2,7%
Nov	3.512.106	5.448.688	8.969.040	3.406.062	5.299.373	8.712.237	-3,0%	-2,7%	-2,9%
Dic	3.492.292	5.418.419	8.918.966	3.422.358	5.324.456	8.753.808	-2,0%	-1,7%	-1,9%
Casas particulares									
Ene	530.307	13.105	543.547	552.773	14.006	567.008	4,2%	6,9%	4,3%
Feb	530.109	13.260	543.510	551.798	14.185	566.215	4,1%	7,0%	4,2%
Mar	528.519	13.278	541.956	548.091	14.129	562.452	3,7%	6,4%	3,8%
Abr	518.685	13.058	531.926	543.916	14.082	558.225	4,9%	7,8%	4,9%
May	532.874	13.349	546.430	542.060	14.120	556.408	1,7%	5,8%	1,8%
Jun	541.250	13.588	555.070	539.841	14.152	554.223	-0,3%	4,2%	-0,2%
Jul	541.833	13.644	555.723	537.640	14.135	552.004	-0,8%	3,6%	-0,7%
Ago	543.606	13.666	557.541	534.221	14.102	548.549	-1,7%	3,2%	-1,6%
Sep	544.876	13.711	558.869	529.635	14.066	543.929	-2,8%	2,6%	-2,7%
Oct	545.038	13.685	559.017	524.362	14.093	538.680	-3,8%	3,0%	-3,6%
Nov	542.603	13.616	556.520	517.395	14.034	531.648	-4,6%	3,1%	-4,5%
Dic	539.549	13.605	553.458	507.998	13.895	522.102	-5,8%	2,1%	-5,7%

Cuadro N°1: Promedio de población con cobertura de riesgos del trabajo, según: mes y rango de edad. Mujeres y Varones. Años 2019 y año 2020 (resultado provisorio)

	Año 2019			Año 2020			Variación % 2020-2019		
	Mujer	Varón	Total	Mujer	Varón	Total	Mujer	Varón	Total
Edad									
16 a 19	22.225	51.237	73.463	15.886	38.994	54.880	-28,5%	-23,9%	-25,3%
20 a 24	239.819	456.411	696.233	202.591	395.908	598.501	-15,5%	-13,3%	-14,0%
25 a 29	501.194	760.242	1.261.442	466.158	707.477	1.173.636	-7,0%	-6,9%	-7,0%
30 a 34	584.521	830.637	1.415.167	571.689	797.636	1.369.337	-2,2%	-4,0%	-3,2%
35 a 39	602.511	836.099	1.438.639	595.200	801.535	1.396.757	-1,2%	-4,1%	-2,9%
40 a 44	587.328	751.285	1.338.641	606.753	759.167	1.365.953	3,3%	1,0%	2,0%
45 a 49	494.380	593.506	1.087.888	517.325	600.153	1.117.483	4,6%	1,1%	2,7%
50 a 54	399.912	468.486	868.403	417.288	468.673	885.964	4,3%	0,0%	2,0%
55 a 59	315.976	370.779	686.767	330.606	372.147	702.762	4,6%	0,4%	2,3%
60 a 64	145.006	250.887	395.906	153.552	252.033	405.599	5,9%	0,5%	2,4%
65 y más	70.353	118.790	189.155	74.855	123.728	198.595	6,4%	4,2%	5,0%
Sin datos	52.427	8.807	69.114	14.231	6.962	28.325	-72,9%	-21,0%	-59,0%

En el año 2019 hay 7.999 casos sin datos de sexo del trabajador, mientras que en el 2020 la cifra sin datos alcanza los 7.246 casos

Cuadro N° 2: Promedio de población con cobertura de riesgos del trabajo, según: actividad económica principal - agrupada- declarada por el empleador, y 10 actividades a 3 dígitos de la 4ª revisión con mayor cobertura. Mujeres y Varones. Años 2019 y año 2020 (resultado provisorio) (cont.).

	Año 2019			Año 2020			Variación % 2020-2019		
	Mujer	Varón	Total	Mujer	Varón	Total	Mujer	Varón	Total
Promedio de cobertura	4.015.651	5.497.167	9.520.817	3.966.132	5.324.413	9.297.790	-1,2%	-3,1%	-2,3%
Actividad económica del empleador agrupada. CIIU 4ª Rev.									
Agríc., ganad., caza, silvic. y pesca	44.284	319.375	363.905	42.440	313.285	355.938	-4,2%	-1,9%	-2,2%
Explot. de minas y canteras	9.830	66.955	76.805	9.991	66.500	76.509	1,6%	-0,7%	-0,4%
Industria manufacturera	199.217	909.445	1.109.008	194.752	892.014	1.087.091	-2,2%	-1,9%	-2,0%
Sum. de elect. gas, vapor y aire acond.	11.535	56.490	68.030	11.533	55.774	67.312	0,0%	-1,3%	-1,1%
Sum. de agua, cloacas, gest. de residuos	23.933	67.994	91.947	21.608	67.132	88.760	-9,7%	-1,3%	-3,5%
Construcción	26.309	427.597	454.320	24.371	329.062	353.694	-7,4%	-23,0%	-22,1%
Comercio y reparación de vehículos	397.565	738.957	1.137.037	384.909	731.559	1.116.992	-3,2%	-1,0%	-1,8%

Cuadro N° 2: Promedio de población con cobertura de riesgos del trabajo, según: actividad económica principal -agrupada- declarada por el empleador, y 10 actividades a 3 dígitos de la 4ª revisión con mayor cobertura. Mujeres y Varones. Años 2019 y año 2020 (resultado provisorio) (cont.).

	Año 2019			Año 2020			Variación % 2020-2019		
	Mujer	Varón	Total	Mujer	Varón	Total	Mujer	Varón	Total
Serv. de transp. y almacenam.	67.665	451.153	518.945	58.785	430.833	489.724	-13,1%	-4,5%	-5,6%
Serv. de alojam. y serv. de comida	122.041	144.292	266.626	108.654	129.947	238.838	-11,0%	-9,9%	-10,4%
Información y comunicaciones	78.217	152.786	231.130	76.679	151.730	228.523	-2,0%	-0,7%	-1,1%
Intermed. financ. y serv. de seguros	133.414	132.651	266.110	127.831	128.264	256.134	-4,2%	-3,3%	-3,7%
Serv. inmobiliarios	36.211	64.531	100.789	32.326	59.103	91.463	-10,7%	-8,4%	-9,3%
Serv. prof., científ. y técn.	147.137	158.735	306.067	142.781	151.712	294.653	-3,0%	-4,4%	-3,7%
Act. administ. y serv. de apoyo	127.007	264.002	391.215	132.923	273.065	406.181	4,7%	3,4%	3,8%
Adm. púb., defensa y seg. social	1.180.245	1.026.557	2.211.086	1.204.739	1.031.592	2.240.291	2,1%	0,5%	1,3%
Enseñanza	491.206	233.083	724.683	472.498	230.082	702.941	-3,8%	-1,3%	-3,0%
Salud humana y serv. sociales	218.129	89.482	307.949	222.418	92.618	315.353	2,0%	3,5%	2,4%
Serv. artísticos, cult., deport. y esparc.	41.318	62.181	103.556	37.718	57.278	95.045	-8,7%	-7,9%	-8,2%
Serv. de asoc. y serv. personales	117.596	111.816	229.499	117.572	113.343	231.002	0,0%	1,4%	0,7%
Hogares que contratan serv. doméstico	536.604	13.464	550.297	535.811	14.083	550.120	-0,1%	4,6%	0,0%
Serv. de organiz. y órganos extraterrit.	6.181	5.618	11.802	5.791	5.437	11.229	-6,3%	-3,2%	-4,9%
Sin datos	5	6	11	0	0	1	-	-	-

10 actividades económicas del empleador -a 3 dígitos-, con mayor cobertura de mujeres. CIU 4ª Rev.

Servicios de la Administración Pública	1.054.731	805.303	1.864.152	1.078.306	811.881	1.893.967	2,2%	0,8%	1,6%
Servicios de hogares privados que contratan servicio doméstico	536.604	13.464	550.297	535.811	14.083	550.120	-0,1%	4,6%	0,0%
Enseñanza inicial y primaria	333.150	117.175	450.611	308.456	107.631	416.347	-7,4%	-8,1%	-7,6%
Prestación pública de servicios a la comunidad en general	119.075	216.604	335.835	119.490	214.335	334.002	0,3%	-1,0%	-0,5%
Enseñanza superior y formación de posgrado	107.560	92.409	200.032	111.244	97.765	209.076	3,4%	5,8%	4,5%

Cuadro N° 2: Promedio de población con cobertura de riesgos del trabajo, según: actividad económica principal -agrupada- declarada por el empleador, y 10 actividades a 3 dígitos de la 4ª revisión con mayor cobertura. Mujeres y Varones. Años 2019 y año 2020 (resultado provisorio)

	Año 2019			Año 2020			Variación % 2020-2019		
	Mujer	Varón	Total	Mujer	Varón	Total	Mujer	Varón	Total
Venta al por menor de productos n.c.p., en comercios especializados	112.386	61.745	174.220	107.215	61.488	168.782	-4,6%	-0,4%	-3,1%
Servicios relacionados con la salud humana n.c.p.	75.873	35.352	111.492	79.777	37.989	118.014	5,1%	7,5%	5,8%
Servicios de asociaciones n.c.p.	76.290	68.027	144.371	78.071	70.069	148.199	2,3%	3,0%	2,7%
Servicios de expendio de comidas y bebidas	76.980	102.976	180.196	68.904	92.442	161.543	-10,5%	-10,2%	-10,4%
Venta al por menor en comercios no especializados	70.080	102.922	173.085	68.371	102.349	170.817	-2,4%	-0,6%	-1,3%
Resto de las actividades	1.452.922	3.881.191	5.336.526	1.410.487	3.714.380	5.126.925	-2,9%	-4,3%	-3,9%
10 actividades económicas del empleador -a 3 dígitos-, con mayor cobertura de varones. CIU 4ª Rev.									
Servicios de la Administración Pública	1.054.731	805.303	1.864.152	1.078.306	811.881	1.893.967	2,2%	0,8%	1,6%
Servicio de transporte automotor	16.461	274.164	290.676	15.867	262.607	278.517	-3,6%	-4,2%	-4,2%
Prestación pública de servicios a la comunidad en general	119.075	216.604	335.835	119.490	214.335	334.002	0,3%	-1,0%	-0,5%
Construcción de edificios y sus partes	9.853	202.081	212.193	9.244	150.669	160.070	-6,2%	-25,4%	-24,6%
Servicios de seguridad e investigación	16.286	132.399	148.730	16.057	129.899	145.995	-1,4%	-1,9%	-1,8%
Enseñanza inicial y primaria	333.150	117.175	450.611	308.456	107.631	416.347	-7,4%	-8,1%	-7,6%
Venta al por menor en comercios no especializados	70.080	102.922	173.085	68.371	102.349	170.817	-2,4%	-0,6%	-1,3%
Enseñanza superior y formación de posgrado	107.560	92.409	200.032	111.244	97.765	209.076	3,4%	5,8%	4,5%
Servicios de expendio de comidas y bebidas	76.980	102.976	180.196	68.904	92.442	161.543	-10,5%	-10,2%	-10,4%
Cría de animales	10.038	89.565	99.647	10.153	89.890	100.088	1,1%	0,4%	0,4%
Resto de las actividades	1.665.565	3.297.775	4.966.121	2.160.041	3.264.943	5.427.369	29,7%	-1,0%	9,3%

En el año 2019 hay 7.999 casos sin datos de sexo del trabajador, mientras que en el 2020 la cifra sin datos alcanza los 7.246 casos

Cuadro N°3: Promedio de población con cobertura de riesgos del trabajo, según país de origen y provincia/ región donde cumple su tarea. Mujeres y varones. Años 2019 y año 2020 (resultado provisorio).

	Año 2019			Año 2020			Variación % 2020-2019		
	Mujer	Varón	Total	Mujer	Varón	Total	Mujer	Varón	Total
Total de trabajadoras cubiertas	4.015.651	5.497.167	9.520.817	3.966.132	5.324.413	9.297.790	-1,2%	-3,1%	-2,3%
País de origen									
Argentina	3.798.841	5.248.536	9.055.373	3.749.552	5.101.079	8.857.872	-1,3%	-2,8%	-2,2%
Otros países	216.775	248.561	465.338	216.565	223.277	439.846	-0,1%	-10,2%	-5,5%
sin datos	36	70	106	15	57	73	-57,6%	-18,2%	-31,4%
Provincias y regiones									
Central	3.029.677	3.914.185	6.950.596	2.987.802	3.788.166	6.782.052	-1,4%	-3,2%	-2,4%
C.A.B.A.	1.043.523	1.252.173	2.297.242	1.022.090	1.192.911	2.216.316	-2,1%	-4,7%	-3,5%
Buenos Aires	1.326.836	1.706.805	3.037.755	1.317.933	1.673.051	2.994.738	-0,7%	-2,0%	-1,4%
Córdoba	265.389	372.820	638.519	261.060	357.349	618.707	-1,6%	-4,1%	-3,1%
La Pampa	34.076	38.272	72.365	33.891	37.561	71.470	-0,5%	-1,9%	-1,2%
Santa Fe	234.573	390.385	625.200	229.024	377.178	606.426	-2,4%	-3,4%	-3,0%
Entre Ríos	125.280	153.730	279.515	123.804	150.117	274.396	-1,2%	-2,4%	-1,8%
Cuyo	280.336	400.029	680.712	276.168	381.951	658.406	-1,5%	-4,5%	-3,3%
Mendoza	175.945	246.254	422.455	171.862	234.065	406.133	-2,3%	-5,0%	-3,9%
San Juan	60.615	94.835	155.486	60.853	90.153	151.037	0,4%	-4,9%	-2,9%
San Luis	43.776	58.940	102.772	43.454	57.733	101.236	-0,7%	-2,0%	-1,5%
NEA	149.164	281.198	430.733	148.552	273.472	422.358	-0,4%	-2,7%	-1,9%
Corrientes	65.521	99.499	165.131	64.821	97.556	162.496	-1,1%	-2,0%	-1,6%
Chaco	35.256	66.450	101.836	35.351	64.113	99.559	0,3%	-3,5%	-2,2%
Formosa	9.655	21.412	31.077	9.898	20.476	30.384	2,5%	-4,4%	-2,2%
Misiones	38.732	93.838	132.690	38.482	91.327	129.919	-0,6%	-2,7%	-2,1%
NOA	313.210	510.585	824.049	308.808	496.886	805.924	-1,4%	-2,7%	-2,2%
Catamarca	12.451	22.129	34.588	12.435	21.413	33.853	-0,1%	-3,2%	-2,1%
Jujuy	20.312	49.478	69.806	19.543	47.460	67.019	-3,8%	-4,1%	-4,0%
La Rioja	11.200	24.932	36.155	10.788	23.860	34.665	-3,7%	-4,3%	-4,1%
Salta	92.682	132.239	224.987	91.638	128.142	219.854	-1,1%	-3,1%	-2,3%
Sgo. del Estero	56.474	78.554	135.065	55.904	77.187	133.127	-1,0%	-1,7%	-1,4%
Tucumán	120.092	203.254	323.449	118.501	198.824	317.405	-1,3%	-2,2%	-1,9%
Patagonia	243.167	391.168	634.627	244.613	383.935	628.860	0,6%	-1,8%	-0,9%
Neuquén	72.756	117.992	190.841	74.261	112.772	187.147	2,1%	-4,4%	-1,9%
Chubut	40.068	79.802	119.901	40.049	78.712	118.794	0,0%	-1,4%	-0,9%
Río Negro	83.324	105.675	189.068	83.542	105.550	189.155	0,3%	-0,1%	0,0%
Santa Cruz	18.132	50.443	68.593	17.446	50.062	67.533	-3,8%	-0,8%	-1,5%
Tierra del Fuego	28.887	37.257	66.223	29.316	36.839	66.231	1,5%	-1,1%	0,0%
Sin datos	97	2	99	188	3	191	-	-	-

En el año 2019 hay 7.999 casos sin datos de sexo del trabajador, mientras que en el 2020 la cifra sin datos alcanza los 7.246 casos

Cuadro N°4: Salario bruto- promedio anual- de la población de trabajadoras y trabajadores cubiertos, según rango de edad y actividad económica agrupada de la 4ª revisión. Mujeres y Varones. Años 2019 y año 2020 (resultado provisorio).

	Año 2019			Año 2020			Variación % 2020-2019		
	Mujer	Varón	Total	Mujer	Varón	Total	Mujer	Varón	Total
Salario bruto promedio por rango de edad	\$ 42.860	\$ 51.242	\$ 47.973	\$ 60.056	\$ 71.358	\$ 66.894	40,1%	39,3%	39,4%
16 a 19	\$ 15.492	\$ 18.719	\$ 17.766	\$ 23.391	\$ 28.338	\$ 26.955	51,0%	51,4%	51,7%
20 a 24	\$ 24.479	\$ 28.022	\$ 26.853	\$ 34.607	\$ 39.609	\$ 37.985	41,4%	41,4%	41,5%
25 a 29	\$ 32.446	\$ 36.905	\$ 35.210	\$ 45.097	\$ 51.227	\$ 48.893	39,0%	38,8%	38,9%
30 a 34	\$ 38.156	\$ 45.374	\$ 42.541	\$ 52.991	\$ 62.637	\$ 58.801	38,9%	38,0%	38,2%
35 a 39	\$ 42.300	\$ 51.599	\$ 47.956	\$ 58.819	\$ 71.570	\$ 66.466	39,1%	38,7%	38,6%
40 a 44	\$ 45.757	\$ 56.702	\$ 52.268	\$ 63.187	\$ 77.565	\$ 71.645	38,1%	36,8%	37,1%
45 a 49	\$ 49.468	\$ 61.613	\$ 56.629	\$ 68.538	\$ 84.558	\$ 77.830	38,5%	37,2%	37,4%
50 a 54	\$ 52.335	\$ 63.919	\$ 59.206	\$ 72.181	\$ 87.715	\$ 81.226	37,9%	37,2%	37,2%
55 a 59	\$ 54.649	\$ 66.256	\$ 61.644	\$ 74.536	\$ 90.042	\$ 83.745	36,4%	35,9%	35,9%
60 a 64	\$ 56.207	\$ 66.608	\$ 63.395	\$ 76.525	\$ 90.708	\$ 86.177	36,1%	36,2%	35,9%
65 y más	\$ 50.797	\$ 61.055	\$ 57.863	\$ 69.917	\$ 84.059	\$ 79.593	37,6%	37,7%	37,6%
Salario bruto promedio por actividad económica agrupada. CIU 4ª Rev.	\$ 42.860	\$ 51.242	\$ 47.973	\$ 60.056	\$ 71.358	\$ 66.894	40,1%	39,3%	39,4%
Agríc., ganad., caza, silvic. y pesca	\$ 27.148	\$ 29.914	\$ 29.595	\$ 41.763	\$ 45.660	\$ 45.221	53,8%	52,6%	52,8%
Explot. de minas y canteras	\$ 109.760	\$ 147.450	\$ 142.670	\$ 150.931	\$ 186.344	\$ 181.756	37,5%	26,4%	27,4%
Industria manufacturera	\$ 48.359	\$ 56.706	\$ 55.221	\$ 68.675	\$ 78.588	\$ 76.823	42,0%	38,6%	39,1%
Sum. de elect. gas, vapor y aire acond.	\$ 88.025	\$ 111.518	\$ 107.545	\$ 121.668	\$ 152.481	\$ 147.216	38,2%	36,7%	36,9%
Sum. de agua, cloacas, gest. de residuos	\$ 34.485	\$ 54.924	\$ 49.588	\$ 48.855	\$ 76.607	\$ 69.853	41,7%	39,5%	40,9%
Construcción	\$ 43.945	\$ 35.381	\$ 35.872	\$ 60.652	\$ 50.316	\$ 51.036	38,0%	42,2%	42,3%
Comercio y reparación de vehículos	\$ 36.476	\$ 43.423	\$ 40.994	\$ 51.103	\$ 60.559	\$ 57.301	40,1%	39,5%	39,8%
Serv. de transp. y almacenam.	\$ 44.542	\$ 53.299	\$ 52.158	\$ 66.076	\$ 73.835	\$ 72.900	48,3%	38,5%	39,8%
Serv. de alojam. y serv. de comida	\$ 22.772	\$ 26.017	\$ 24.531	\$ 28.668	\$ 32.994	\$ 31.041	25,9%	26,8%	26,5%
Información y comunicaciones	\$ 56.109	\$ 75.783	\$ 69.138	\$ 83.493	\$ 12.722	\$ 102.942	48,8%	48,7%	48,9%
Intermed. financ. y serv. de seguros	\$ 80.288	\$ 108.841	\$ 94.543	\$ 114.676	\$ 155.482	\$ 135.124	42,8%	42,9%	42,9%
Serv. inmobiliarios	\$ 32.062	\$ 45.856	\$ 40.801	\$ 45.586	\$ 64.170	\$ 57.521	42,2%	39,9%	41,0%
Serv. prof., científ. y técn.	\$ 45.940	\$ 60.801	\$ 53.648	\$ 66.270	\$ 86.887	\$ 76.871	44,3%	42,9%	43,3%
Act. administ. y serv. de apoyo	\$ 26.747	\$ 35.287	\$ 32.446	\$ 36.706	\$ 48.122	\$ 44.222	37,2%	36,4%	36,3%
Adm. púb., defensa y seg. social	\$ 47.343	\$ 52.578	\$ 49.737	\$ 64.529	\$ 69.625	\$ 66.838	36,3%	32,4%	34,4%
Enseñanza	\$ 32.107	\$ 35.230	\$ 33.109	\$ 45.544	\$ 50.363	\$ 47.113	41,8%	43,0%	42,3%
Salud humana y serv. sociales	\$ 41.899	\$ 51.045	\$ 44.564	\$ 59.567	\$ 71.565	\$ 63.097	42,2%	40,2%	41,6%
Serv. artísticos, cult., deport. y esparc.	\$ 33.857	\$ 42.604	\$ 39.106	\$ 42.298	\$ 53.957	\$ 49.324	24,9%	26,6%	26,1%
Serv. de asoc. y serv. personales	\$ 38.695	\$ 50.835	\$ 44.624	\$ 55.380	\$ 71.072	\$ 63.098	43,1%	39,8%	41,4%
Hogares que contratan serv. doméstico	\$ -	\$ -	\$ -	\$ -	\$ -	\$ -	-	-	-
Serv. de organiz. y órganos extraterrit.	\$ 40.868	\$ 47.576	\$ 44.060	\$ 59.877	\$ 68.569	\$ 64.078	46,5%	44,1%	45,4%

(*) La información corresponde a los salarios brutos promedio de las trabajadoras de unidades productivas, dado que no se cuenta con información salarial referida a las trabajadoras de casas particulares.

Gráfico N° 1: Cobertura de trabajadores en Unidades Productivas y Casas Particulares. Mujeres y Varones. Enero de 2019 a diciembre de 2020.



Gráfico N° 2: Estructura etaria de la población con cobertura de riesgos del trabajo, según sexo. Diciembre de 2020



Gráfico N°3: MUJERES. Distribución de la población de trabajadoras con cobertura de riesgos del trabajo, según 10 actividades económicas agrupadas – CIU 4ª revisión- con mayor cobertura, y rangos de edad. Diciembre de 2020

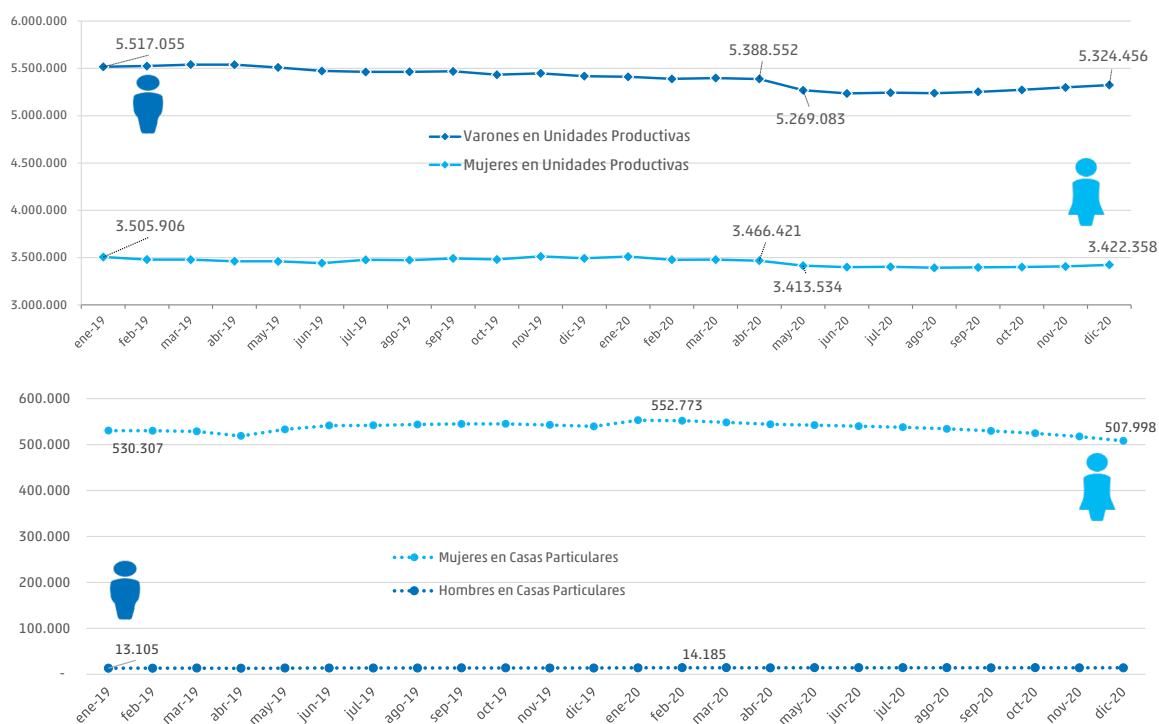

Gráfico N°4: VARONES. Distribución de la población de trabajadores con cobertura de riesgos del trabajo, según 10 actividades económicas agrupadas – CIU 4ª revisión- con mayor cobertura, y rangos de edad. Diciembre de 2020

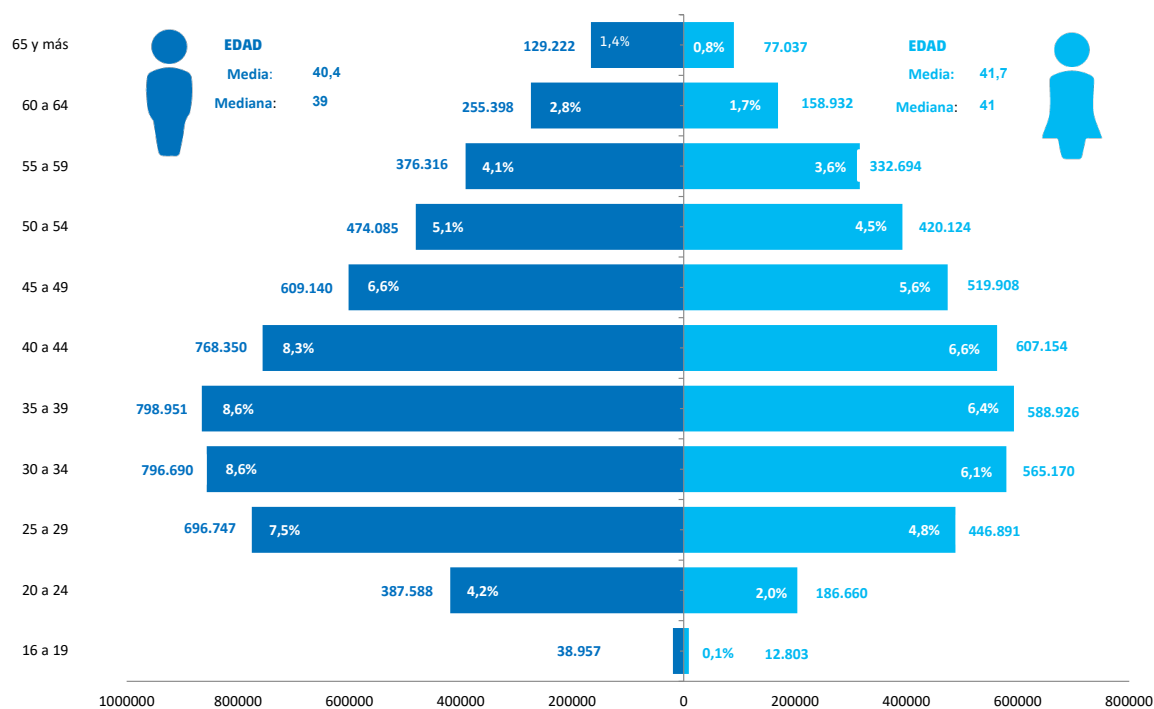

Gráfico N°5: MUJERES. Porcentaje de trabajadoras con cobertura de riesgos del trabajo y salario bruto promedio (*), según actividad económica agrupada del CIU 4ª revisión. Diciembre de 2020

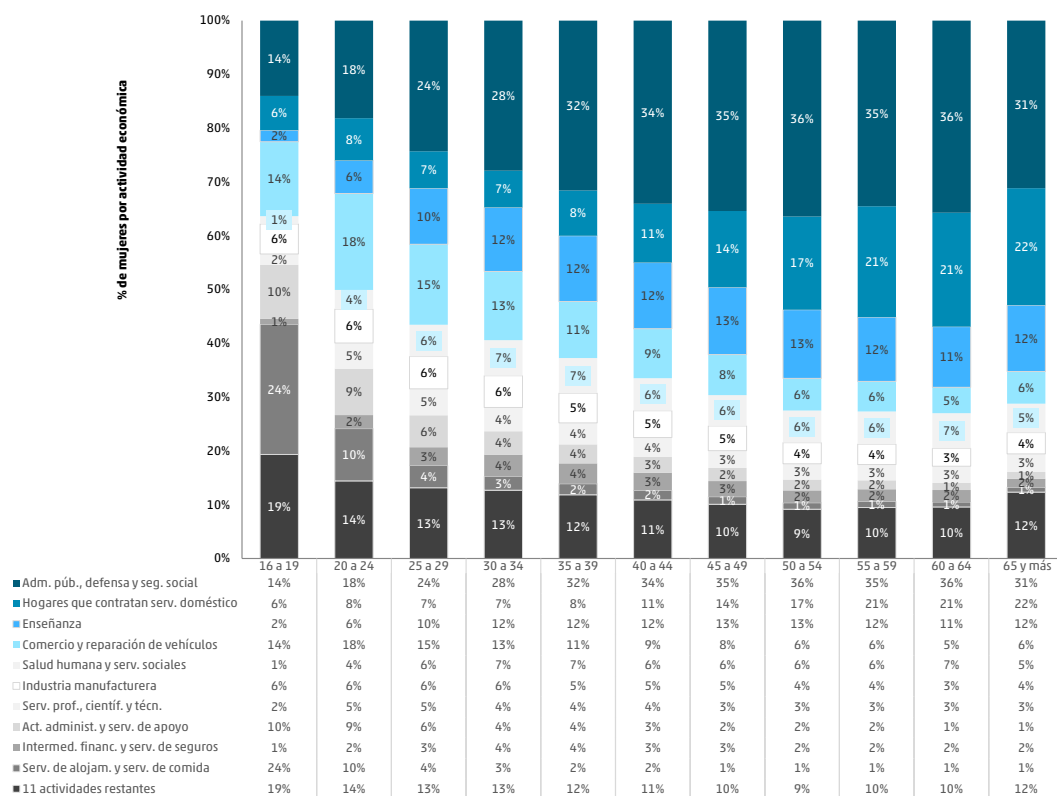

Gráfico N° 6: VARONES. Porcentaje de trabajadores con cobertura de riesgos del trabajo y salario bruto promedio (*), según actividad económica agrupada del CIU 4ª revisión. Diciembre de 2020

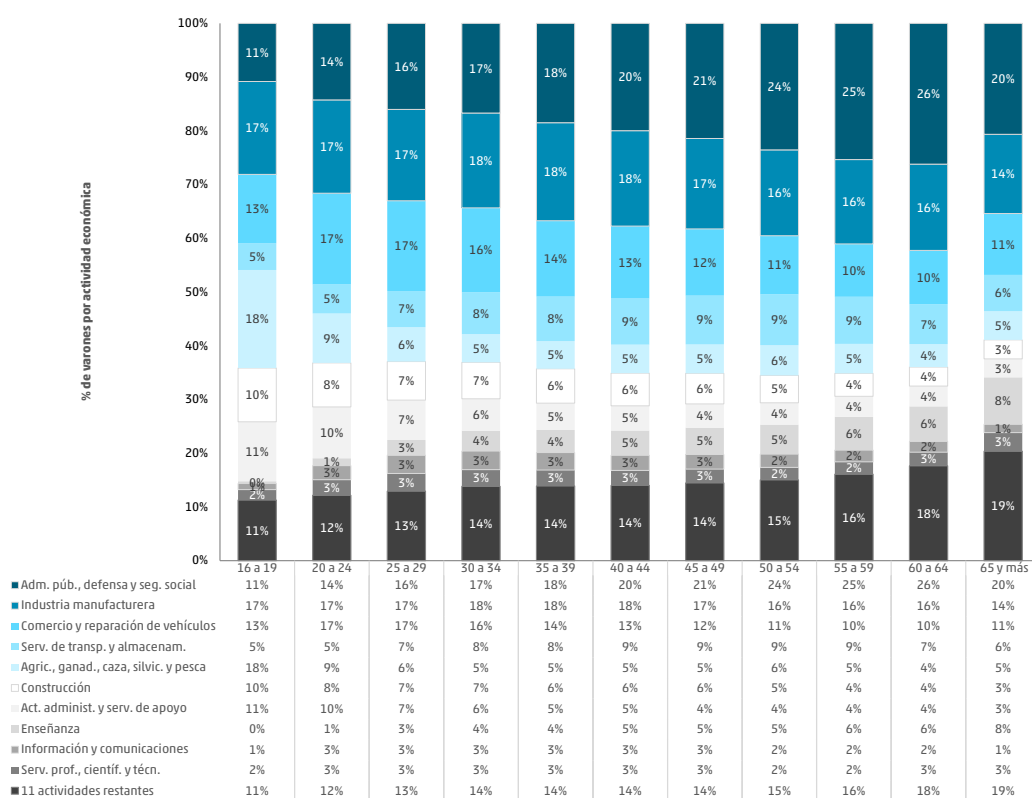

(*) No se dispone de información salarial de las trabajadoras de casas particulares.

Cuadro N° 5: Casos notificados según tipo de siniestro, rango de edad, y condición migrante de las trabajadoras y trabajadores siniestrados. Mujeres y varones. Años 2019 y año 2020 (resultado provisorio).

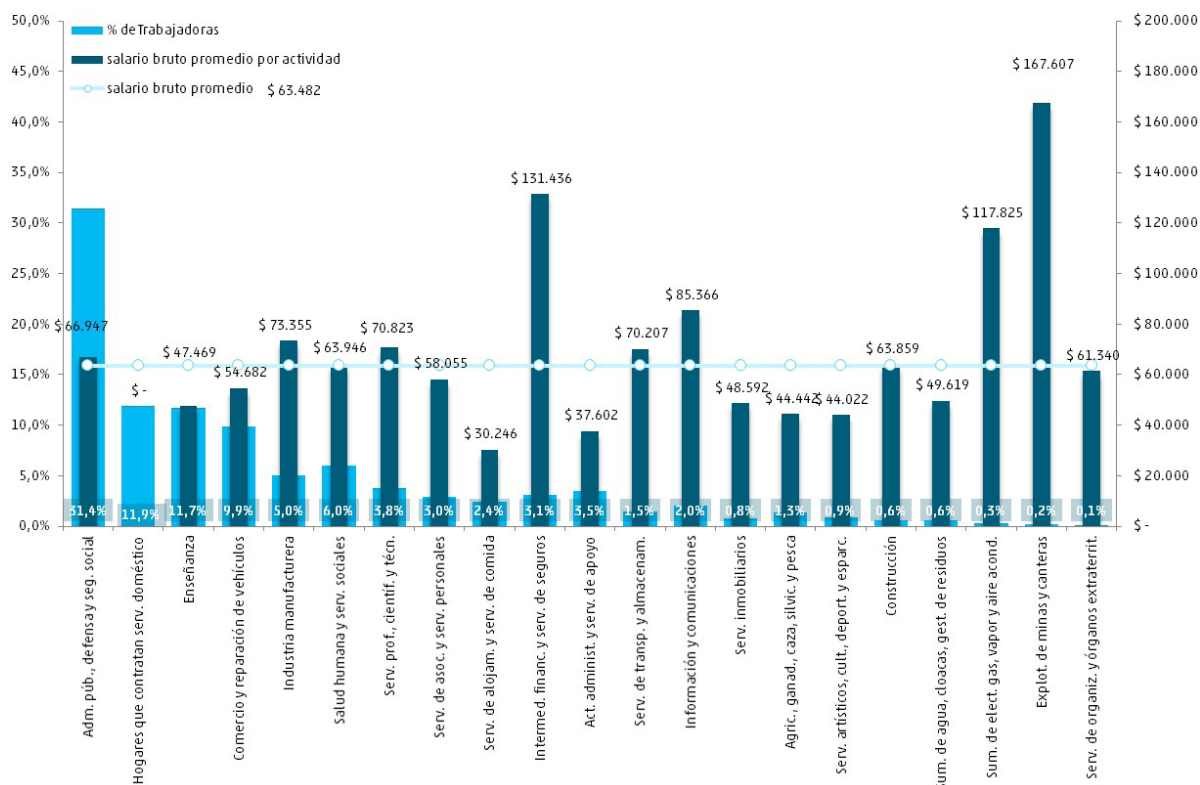
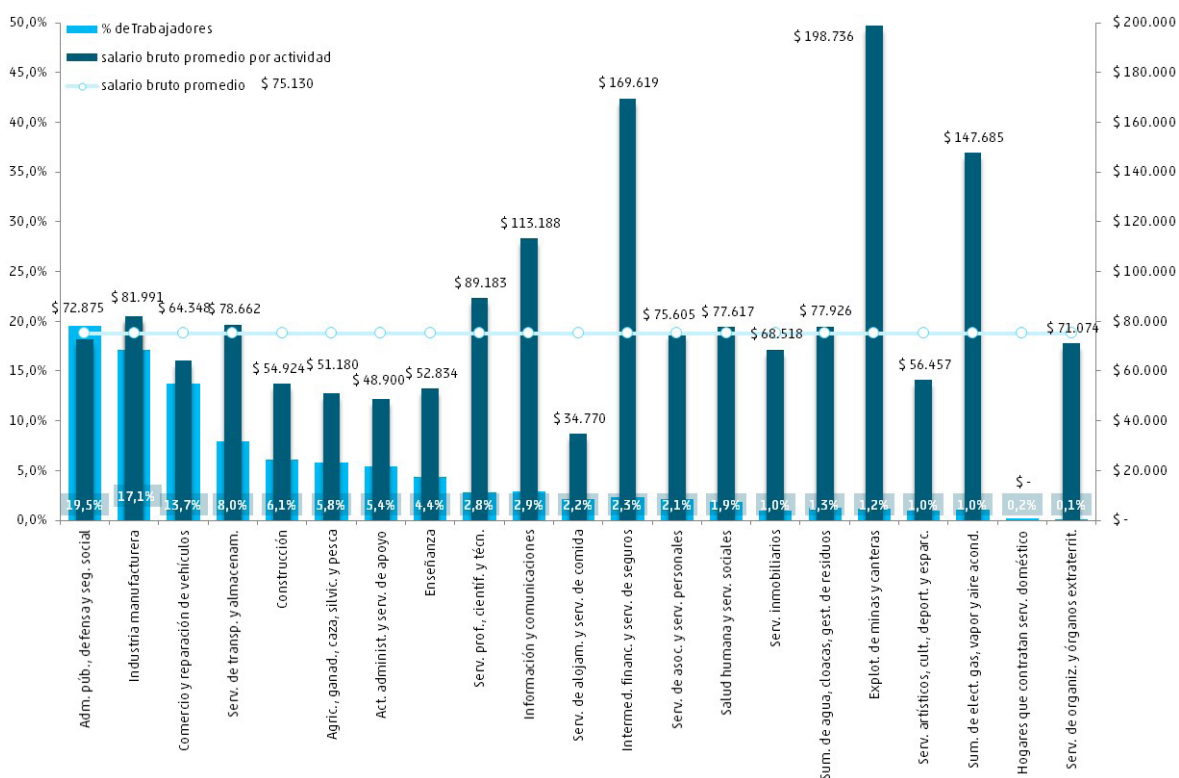
CASOS DE ACCIDENTES DE TRABAJO Y ENFERMEDADES PROFESIONALES	Año 2019			Año 2020 (resultados provisorios)			Variación % 2020-2019		
	Mujer	Varón	Total	Mujer	Varón	Total	Mujer	Varón	Total
Total casos notificados	161.991	400.012	562.003	87.737	276.536	364.274	-45,8%	-30,9%	-35,2%
Unidades productivas	151.861	399.698	551.559	81.849	276.260	358.110	-46%	-31%	-35%
Casas Particulares	10.130	314	10.444	5.888	276	6.164	-42%	-12%	-41%
Tipo de siniestro									
Acc.de trabajo	90.584	275.852	366.436	49.647	196.473	246.121	-45%	-29%	-33%
Enferm. Profesional	6.478	21.512	27.990	2.546	9.636	12.182	-61%	-55%	-56%
Acc.In Itinere	53.342	73.478	126.820	26.265	48.691	74.956	-51%	-34%	-41%
Reingreso	11.587	29.170	40.757	9.279	21.736	31.015	-20%	-25%	-24%
Edad									
16 a 19	956	4.994	5.950	462	2.980	3.442	-52%	-40%	-42%
20 a 24	10.894	45.224	56.118	6.097	29.657	35.754	-44%	-34%	-36%
25 a 29	21.404	67.373	88.777	13.074	48.209	61.283	-39%	-28%	-31%
30 a 34	22.622	65.713	88.335	13.412	47.860	61.272	-41%	-27%	-31%
35 a 39	23.035	60.777	83.812	12.838	42.999	55.838	-44%	-29%	-33%
40 a 44	22.672	50.856	73.528	12.264	36.508	48.772	-46%	-28%	-34%
45 a 49	20.995	38.151	59.146	10.597	27.021	37.618	-50%	-29%	-36%
50 a 54	18.201	28.578	46.779	9.168	19.781	28.949	-50%	-31%	-38%
55 a 59	13.838	21.340	35.178	6.893	13.778	20.671	-50%	-35%	-41%
60 a 64	5.357	13.294	18.651	2.251	6.095	8.346	-58%	-54%	-55%
65 y más	1.927	3.640	5.567	634	1.603	2.237	-67%	-56%	-60%
Sin datos	90	72	162	47	45	92	-48%	-38%	-43%
Condición migrante									
No migrante	153.911	379.736	533.647	82.348	264.403	346.752	-46,5%	-30,4%	-35,0%
Migrante	8.080	20.272	28.352	5.389	12.133	17.522	-33,3%	-40,1%	-38,2%
Sin datos	-	4	4	-	-	-			

Cuadro N° 6: Casos notificados según actividad económica principal - agrupada - declarada por el empleador, y 10 actividades a 3 dígitos del CIU 4ª revisión con mayor número de casos notificados. Mujeres y varones. Años 2019 y año 2020 (resultado provisorio) (cont.).

CASOS DE ACCIDENTES DE TRABAJO Y ENFERMEDADES PROFESIONALES	Año 2020 (resultados provisorios)						Variación % 2020-2019		
	Mujer	Varón	Total	Mujer	Varón	Total	Mujer	Varón	Total
Total casos notificados	161.991	400.012	562.003	87.737	276.536	364.274	-45,8%	-30,9%	-35,2%
Actividad económica del empleador agrupada. CIU 4ª Rev.									
Agríc., ganad., caza, silvic. y pesca	1.700	27.987	29.687	1.387	24.227	25.614	-18%	-13%	-14%
Explot. de minas y canteras	229	3.981	4.210	133	2.373	2.506	-42%	-40%	-40%
Industria manufacturera	8.540	92.538	101.078	5.563	65.775	71.338	-35%	-29%	-29%
Sum. de elect. gas, vapor y aire acond.	224	3.303	3.527	111	2.234	2.345	-50%	-32%	-34%
Sum. de agua, cloacas, gest. de residuos	1.808	10.642	12.450	1.068	8.183	9.251	-41%	-23%	-26%
Construcción	864	53.263	54.127	527	28.176	28.703	-39%	-47%	-47%
Comercio y reparación de vehículos	13.060	48.549	61.609	9.468	37.991	47.460	-28%	-22%	-23%
Serv. de transp. y almacenam.	2.332	38.162	40.494	1.305	27.130	28.435	-44%	-29%	-30%
Serv. de alojam. y serv. de comida	7.899	10.954	18.853	3.982	6.042	10.024	-50%	-45%	-47%
Información y comunicaciones	2.405	5.044	7.449	888	2.900	3.788	-63%	-43%	-49%
Intermed. financ. y serv. de seguros	3.570	2.423	5.993	1.752	1.375	3.127	-51%	-43%	-48%
Serv. inmobiliarios	1.407	3.450	4.857	731	2.301	3.032	-48%	-33%	-38%
Serv. prof., científ. y técn.	4.764	7.141	11.905	2.992	4.512	7.504	-37%	-37%	-37%
Act. administ. y serv. de apoyo	9.588	19.576	29.164	6.490	15.039	21.529	-32%	-23%	-26%
Adm. púb., defensa y seg. social	58.916	54.035	112.951	23.956	36.229	60.185	-59%	-33%	-47%
Enseñanza	9.734	3.333	13.067	2.021	1.103	3.124	-79%	-67%	-76%
Salud humana y serv. sociales	18.240	5.698	23.938	15.548	4.834	20.382	-15%	-15%	-15%
Serv. artísticos, cult., deport. y esparc.	1.791	3.687	5.478	596	1.629	2.225	-67%	-56%	-59%
Serv. de asoc. y serv. personales	4.461	5.250	9.711	3.152	3.565	6.717	-29%	-32%	-31%
Hogares que contratan serv. doméstico	10.130	314	10.444	5.888	276	6.164	-42%	-12%	-41%
Serv. de organiz. y órganos extraterrit.	267	366	633	103	240	343	-61%	-34%	-46%
Sin datos	62	316	378	76	402	478	23%	27%	26%

Cuadro N° 6: Casos notificados según actividad económica principal - agrupada - declarada por el empleador, y 10 actividades a 3 dígitos del CIU 4ª revisión con mayor número de casos notificados. Mujeres y varones. Años 2019 y año 2020 (resultado provisorio)

CASOS DE ACCIDENTES DE TRABAJO Y ENFERMEDADES PROFESIONALES	Año 2020 (resultados provisorios)						Variación % 2020-2019		
	Mujer	Varón	Total	Mujer	Varón	Total	Mujer	Varón	Total
Mujeres: 10 actividades económicas del empleador -a 3 dígitos CIU 4ª Rev.-, con más casos notificado									
Servicios de la Administración Pública	53.095	43.329	96.424	19.710	28.037	47.747	-63%	-35%	-50%
Servicios relacionados con la salud humana n.c.p.	6.515	2.173	8.688	6.066	1.979	8.045	-7%	-9%	-7%
Servicios de hogares privados que contratan servicio doméstico	10.130	314	10.444	5.888	276	6.164	-42%	-12%	-41%
Servicios de hospitales	6.930	2.015	8.945	5.712	1.641	7.353	-18%	-19%	-18%
Prestación pública de servicios a la comunidad en general	5.713	10.650	16.363	4.172	8.107	12.279	-27%	-24%	-25%
Servicios de limpieza de edificios	4.823	4.318	9.141	3.744	3.467	7.211	-22%	-20%	-21%
Venta al por menor en comercios no especializados	3.358	9.273	12.631	2.740	7.905	10.646	-18%	-15%	-16%
Servicios de expendio de comidas y bebidas	4.641	7.914	12.555	2.544	4.425	6.969	-45%	-44%	-44%
Servicios de asesoramiento, dirección y gestión empresarial	2.885	1.543	4.428	2.116	1.161	3.277	-27%	-25%	-26%
Venta al por menor de productos n.c.p., en comercios especializados	2.983	2.676	5.659	2.019	1.919	3.938	-32%	-28%	-30%
Actividades a 3 dígitos restantes	60.918	315.807	376.725	33.026	217.619	250.645	-46%	-31%	-33%
Varones: 10 actividades económicas del empleador -a 3 dígitos CIU 4ª Rev.-, con más casos notificados									
Venta al por menor de equipos de uso doméstico n.c.p. en comercios especializados	690	5.141	5.831	454	3.913	4.367	-34%	-24%	-25%
Fabricación de productos de plástico	175	4.828	5.003	123	3.742	3.865	-30%	-22%	-23%
Servicios complementarios para el transporte	444	5.139	5.583	242	3.502	3.744	-45%	-32%	-33%
Servicios de limpieza de edificios	4.823	4.318	9.141	3.744	3.467	7.211	-22%	-20%	-21%
Venta al por mayor en comisión o consignación	439	4.556	4.995	348	3.322	3.670	-21%	-27%	-27%
Construcción, reforma y reparación de obras de infraestructura para el transporte	267	6.960	7.227	136	3.121	3.257	-49%	-55%	-55%
Construcción de proyectos de servicios públicos	45	4.983	5.028	36	3.119	3.155	-20%	-37%	-37%
Instalaciones para edificios y obras de ingeniería civil	57	4.717	4.774	32	2.967	2.999	-44%	-37%	-37%
Venta al por menor de productos alimenticios, bebidas y tabaco en comercios especializados	1.457	3.443	4.900	1.041	2.904	3.945	-29%	-16%	-19%
Recolección, transporte, tratamiento y disposición final de residuos	91	3.560	3.651	54	2.878	2.932	-41%	-19%	-20%
Actividades a 3 dígitos restantes	153.503	352.367	505.870	81.527	243.601	325.129	-47%	-31%	-36%

En el año 2019 no hay casos sin datos de sexo del trabajador, mientras que en el 2020 la cifra sin datos alcanza 1 caso

Cuadro N° 7: Casos notificados según 20 formas de ocurrencia del accidente, y 10 naturalezas de la lesión con mayor número de casos notificados. Mujeres y varones. Años 2019 y año 2020 (resultado provisorio) (cont.).

CASOS DE ACCIDENTES DE TRABAJO	Año 2019			Año 2020 (resultados provisorios)			Variación % 2020-2019		
	Mujer	Varón	Total	Mujer	Varón	Total	Mujer	Varón	Total
Total casos AT notificados	155.513	378.500	534.013	85.191	266.900	352.092	-45,2%	-29,5%	-34,1%
20 formas de ocurrencia del accidente más frecuentes en mujeres									
Caídas de personas que ocurren al mismo nivel	43.298	57.701	100.999	21.535	39.609	61.144	-50,3%	-31,4%	-39,5%
Pisadas sobre objetos	19.815	41.165	60.980	9.854	27.457	37.311	-50,3%	-33,3%	-38,8%
Choque de Vehículos	12.915	32.549	45.464	7.660	23.463	31.123	-40,7%	-27,9%	-31,5%
Injuria punzo-cortante o contusa involuntaria	9.467	30.210	39.677	6.500	21.702	28.202	-31,3%	-28,2%	-28,9%
Esfuerzos físicos excesivos al levantar objetos	6.468	27.445	33.913	4.188	18.912	23.100	-35,3%	-31,1%	-31,9%
Agresión sin armas	7.630	10.994	18.624	3.928	8.722	12.650	-48,5%	-20,7%	-32,1%
Esfuerzos físicos excesivos al manejar objetos	5.004	21.372	26.376	3.432	16.058	19.490	-31,4%	-24,9%	-26,1%
Otras Formas de Accidente	5.882	12.938	18.820	2.911	9.175	12.086	-50,5%	-29,1%	-35,8%
Inoculación de agentes biológicos (por pinchazo, heridas cortantes)	3.080	1.237	4.317	2.696	954	3.650	-12,5%	-22,9%	-15,5%
Caídas de personas con desnivelación por caídas desde alturas (árboles, edificios, andamios...)	6.096	19.400	25.496	2.507	11.255	13.762	-58,9%	-42,0%	-46,0%
Golpes por objetos móviles (excluye golpes por objetos que caen)	4.942	28.776	33.718	2.373	21.930	24.303	-52,0%	-23,8%	-27,9%
Choque contra objetos móviles	3.996	15.030	19.026	1.967	10.607	12.574	-50,8%	-29,4%	-33,9%
Choque contra objetos inmóviles (excluye choques debidos a una caída anterior)	3.506	10.048	13.554	1.690	6.916	8.606	-51,8%	-31,2%	-36,5%
Atropellamiento por vehículo	2.942	6.605	9.547	1.270	3.677	4.947	-56,8%	-44,3%	-48,2%
Atrapamiento por un objeto	2.694	13.762	16.456	1.264	9.405	10.670	-53,1%	-31,7%	-35,2%
Mordedura de animales	2.003	3.050	5.053	1.158	2.207	3.365	-42,2%	-27,6%	-33,4%
Contacto con agentes biológicos (absorción, inhalación)	1.550	727	2.277	947	563	1.510	-38,9%	-22,6%	-33,7%
Contacto con sustancias	2.049	3.308	5.357	819	2.369	3.188	-60,0%	-28,4%	-40,5%
Caída de objetos en curso de manutención, manual	1.843	10.433	12.276	813	6.237	7.050	-55,9%	-40,2%	-42,6%
Agresión con armas	982	3.885	4.867	689	3.158	3.847	-29,8%	-18,7%	-21,0%
Contacto por absorción cutánea de sustancias químicas	723	1.955	2.678	481	1.739	2.220	-33,5%	-11,0%	-17,1%
formas de ocurrencia restantes	8.628	25.910	34.538	6.509	20.785	27.294	-24,6%	-19,8%	-21,0%

Cuadro N° 7: Casos notificados según 20 formas de ocurrencia del accidente, y 10 naturalezas de la lesión con mayor número de casos notificados. Mujeres y varones. Años 2019 y año 2020 (resultado provisorio) (cont.).

CASOS DE ACCIDENTES DE TRABAJO	Año 2019			Año 2020 (resultados provisorios)			Variación % 2020-2019		
	Mujer	Varón	Total	Mujer	Varón	Total	Mujer	Varón	Total
20 formas de ocurrencia del accidente más frecuentes en varones									
Caídas de personas que ocurren al mismo nivel	43.298	57.701	100.999	21.535	39.609	61.144	-50,3%	-31,4%	-39,5%
Pisadas sobre objetos	19.815	41.165	60.980	9.854	27.457	37.311	-50,3%	-33,3%	-38,8%
Choque de Vehículos	12.915	32.549	45.464	7.660	23.463	31.123	-40,7%	-27,9%	-31,5%
Golpes por objetos móviles (excluye golpes por objetos que caen)	4.942	28.776	33.718	2.373	21.930	24.303	-52,0%	-23,8%	-27,9%
Injuria punzo-cortante o contusa involuntaria	9.467	30.210	39.677	6.500	21.702	28.202	-31,3%	-28,2%	-28,9%
Esfuerzos físicos excesivos al levantar objetos	6.468	27.445	33.913	4.188	18.912	23.100	-35,3%	-31,1%	-31,9%
Esfuerzos físicos excesivos al manejar objetos	5.004	21.372	26.376	3.432	16.058	19.490	-31,4%	-24,9%	-26,1%
Caídas de personas con desnivelación por caídas desde alturas (árboles, edificios, andamios...)	6.096	19.400	25.496	2.507	11.255	13.762	-58,9%	-42,0%	-46,0%
Choque contra objetos móviles	3.996	15.030	19.026	1.967	10.607	12.574	-50,8%	-29,4%	-33,9%
Atrapamiento por un objeto	2.694	13.762	16.456	1.264	9.405	10.670	-53,1%	-31,7%	-35,2%
Otras Formas de Accidente	5.882	12.938	18.820	2.911	9.175	12.086	-50,5%	-29,1%	-35,8%
Agresión sin armas	7.630	10.994	18.624	3.928	8.722	12.650	-48,5%	-20,7%	-32,1%
Choque contra objetos inmóviles (excluye choques debidos a una caída anterior)	3.506	10.048	13.554	1.690	6.916	8.606	-51,8%	-31,2%	-36,5%
Caída de objetos en curso de manutención, manual	1.843	10.433	12.276	813	6.237	7.050	-55,9%	-40,2%	-42,6%
Atropellamiento por vehículo	2.942	6.605	9.547	1.270	3.677	4.947	-56,8%	-44,3%	-48,2%
Agresión con armas	982	3.885	4.867	689	3.158	3.847	-29,8%	-18,7%	-21,0%
Atrapamiento entre un objeto inmóvil y un objeto móvil	723	3.411	4.134	414	2.799	3.213	-42,7%	-17,9%	-22,3%
Atropellamiento de animales	413	3.242	3.655	264	2.769	3.033	-36,1%	-14,6%	-17,0%
Otras caídas de objetos no incluidos en epígrafes anteriores	725	3.049	3.774	451	2.610	3.061	-37,8%	-14,4%	-18,9%
Contacto con sustancias	2.049	3.308	5.357	819	2.369	3.188	-60,0%	-28,4%	-40,5%
Mordedura de animales	2.003	3.050	5.053	1.158	2.207	3.365	-42,2%	-27,6%	-33,4%
formas de ocurrencia restantes	12.120	20.127	32.247	9.504	15.863	25.367	-21,6%	-21,2%	-21,3%

Cuadro N° 7: Casos notificados según 20 formas de ocurrencia del accidente, y 10 naturalezas de la lesión con mayor número de casos notificados. Mujeres y varones. Años 2019 y año 2020 (resultado provisorio)

CASOS DE ACCIDENTES DE TRABAJO	Año 2019			Año 2020 (resultados provisorios)			Variación % 2020-2019		
	Mujer	Varón	Total	Mujer	Varón	Total	Mujer	Varón	Total
10 naturalezas de la lesión más frecuentes en mujeres									
Contusiones	69.483	140.540	210.023	32.748	93.167	125.915	-52,9%	-33,7%	-40,0%
Esguinces	14.679	32.732	47.411	8.059	22.433	30.493	-45,1%	-31,5%	-35,7%
Heridas punzantes	9.109	8.732	17.841	7.541	6.552	14.093	-17,2%	-25,0%	-21,0%
Distensión muscular	11.045	42.179	53.224	6.987	30.660	37.647	-36,7%	-27,3%	-29,3%
Fracturas cerradas	9.947	27.844	37.791	5.881	19.409	25.290	-40,9%	-30,3%	-33,1%
Traumatismos internos	8.633	17.299	25.932	4.912	13.934	18.846	-43,1%	-19,5%	-27,3%
Heridas cortantes	7.388	35.452	42.840	4.011	26.222	30.233	-45,7%	-26,0%	-29,4%
Torceduras	6.864	11.784	18.648	3.640	8.807	12.447	-47,0%	-25,3%	-33,3%
Desgarro	2.629	12.531	15.160	1.322	7.618	8.940	-49,7%	-39,2%	-41,0%
Otras Lesiones no detalladas	2.219	3.310	5.529	1.258	2.867	4.125	-43,3%	-13,4%	-25,4%
Cuerpo extraño en ojos	2.095	16.288	18.383	1.065	12.046	13.111	-49,2%	-26,0%	-28,7%
Heridas contuso/anfractuosas	1.670	6.201	7.871	1.028	4.455	5.483	-38,4%	-28,2%	-30,3%
Naturalezas de la lesión restantes	9.752	23.608	33.360	6.739	18.730	25.469	-30,9%	-20,7%	-23,7%
10 naturalezas de la lesión más frecuentes en varones									
Contusiones	69.483	140.540	210.023	32.748	93.167	125.915	-52,9%	-33,7%	-40,0%
Distensión muscular	11.045	42.179	53.224	6.987	30.660	37.647	-36,7%	-27,3%	-29,3%
Heridas cortantes	7.388	35.452	42.840	4.011	26.222	30.233	-45,7%	-26,0%	-29,4%
Esguinces	14.679	32.732	47.411	8.059	22.433	30.493	-45,1%	-31,5%	-35,7%
Fracturas cerradas	9.947	27.844	37.791	5.881	19.409	25.290	-40,9%	-30,3%	-33,1%
Traumatismos internos	8.633	17.299	25.932	4.912	13.934	18.846	-43,1%	-19,5%	-27,3%
Cuerpo extraño en ojos	2.095	16.288	18.383	1.065	12.046	13.111	-49,2%	-26,0%	-28,7%
Torceduras	6.864	11.784	18.648	3.640	8.807	12.447	-47,0%	-25,3%	-33,3%
Desgarro	2.629	12.531	15.160	1.322	7.618	8.940	-49,7%	-39,2%	-41,0%
Heridas punzantes	9.109	8.732	17.841	7.541	6.552	14.093	-17,2%	-25,0%	-21,0%
Heridas contuso/anfractuosas	1.670	6.201	7.871	1.028	4.455	5.483	-38,4%	-28,2%	-30,3%
Quemaduras térmicas	2.393	4.264	6.657	956	3.043	3.999	-60,1%	-28,6%	-39,9%
Naturalezas de la lesión restantes	9.578	22.654	32.232	7.041	18.554	25.595	-26,5%	-18,1%	-20,6%

En la distribución por forma de ocurrencia del accidente y naturaleza de la lesión del accidente, se excluyen del cálculo la totalidad de enfermedades profesionales.

En el año 2019 no hay casos sin datos de sexo del trabajador, mientras que en el 2020 la cifra sin datos alcanza 1 caso

Cuadro N° 8 Casos notificados con secuelas incapacitantes, AT y EP con días de baja laboral o secuela incapacitante, enfermedades profesionales totales según diagnóstico de CIE10, casos mortales según tipo de siniestro y casos mortales según diagnóstico de CIE 10. Mujeres y varones. Años 2019 y año 2020 (resultado provisorio) (cont.).

CASOS DE ACCIDENTES DE TRABAJO Y ENFERMEDADES PROFESIONALES	Año 2019			Año 2020 (resultados provisorios)			Variación % 2020-2019		
	Mujer	Varón	Total	Mujer	Varón	Total	Mujer	Varón	Total
Casos con secuelas incapacitantes	13.618	59.589	73.207	5.191	27.002	32.193	-61,9%	-54,7%	-56,0%
AT y EP con días de baja laboral o secuelas incapacitantes	83.139	270.530	353.669	42.692	193.321	236.014	-48,6%	-28,5%	-33,3%
Acc.de trabajo	77.327	264.476	341.803	40.459	188.496	228.956	-47,7%	-28,7%	-33,0%
Enferm. Profesional	5.812	6.054	11.866	2.233	4.825	7.058	-61,6%	-20,3%	-40,5%
Enfermedades profesionales totales según diagnóstico de CIE 10	6.478	21.512	27.990	2.546	9.636	12.182	-60,7%	-55,2%	-56,5%
Otros trastornos del oído interno	244	12.910	13.154	82	3.819	3.901	-66,4%	-70,4%	-70,3%
Dorsalgia	221	924	1.145	324	1.270	1.594	46,6%	37,4%	39,2%
Sinovitis y tenosinovitis	530	933	1.463	400	818	1.218	-24,5%	-12,3%	-16,7%
Mononeuropatías del miembro superior	390	701	1.091	245	547	792	-37,2%	-22,0%	-27,4%
Lesiones del hombro	304	753	1.057	194	543	737	-36,2%	-27,9%	-30,3%
Alteraciones de la voz	1.513	145	1.658	417	65	482	-72,4%	-55,2%	-70,9%
Otras entesopatías	171	454	625	107	283	390	-37,4%	-37,7%	-37,6%
Hipoacusia conductiva y neurosensorial	59	1.932	1.991	11	338	349	-81,4%	-82,5%	-82,5%
Otros trastornos de los discos intervertebrales	82	386	468	66	267	333	-19,5%	-30,8%	-28,8%
Enfermedades de las cuerdas vocales y de la laringe, no clasificadas en otra parte	2.372	225	2.597	230	30	260	-90,3%	-86,7%	-90,0%
Diagnósticos restantes	592	2.149	2.741	470	1.656	2.126	-20,6%	-22,9%	-22,4%
Casos mortales	52	531	583	35	472	507	-32,7%	-11,1%	-13,0%
Trabajadoras/es fallecidos por AT	8	313	321	8	276	284	0,0%	-11,8%	-11,5%
Trabajadoras/es fallecidas por EP	1	4	5	1	3	4	0,0%	-25,0%	-20,0%
Trabajadoras/es fallecidas por acc. in itinere	43	214	257	23	186	209	-46,5%	-13,1%	-18,7%
Trabajadoras/es fallecidas por reingreso	0	0	0	3	7	10	-	-	-

Cuadro N° 8 Casos notificados con secuelas incapacitantes, AT y EP con días de baja laboral o secuela incapacitante, enfermedades profesionales totales según diagnóstico de CIE10, casos mortales según tipo de siniestro y casos mortales según diagnóstico de CIE 10. Mujeres y varones. Años 2019 y año 2020 (resultado provisorio)

CASOS DE ACCIDENTES DE TRABAJO Y ENFERMEDADES PROFESIONALES	Año 2019			Año 2020 (resultados provisorios)			Variación % 2020-2019		
	Mujer	Varón	Total	Mujer	Varón	Total	Mujer	Varón	Total
Casos mortales de EP según diagnóstico de CIE 10.	1	4	5	1	3	4	265,4%	131,1%	143,1%
Observación y evaluación médicas por sospecha de enfermedades y afecciones	-	2	2	-	1	1	-	-50,0%	-50,0%
Paro cardíaco	-	-	-	-	1	1	-	-	-
Tumor maligno del esófago	-	-	-	-	1	1	-	-	-
Tuberculosis respiratoria, no confirmada bacteriológica o histológicamente	-	-	-	1	-	1	-	-	-
Otras fiebres virales hemorrágicas, no clasificadas en otra parte	-	2	2	-	-	-	-	-100,0%	-100,0%
Neumonía bacteriana, no clasificada en otra parte	1	-	1	-	-	-	-100,0%	-	-100,0%

En el año 2019 no hay casos sin datos de sexo del trabajador, mientras que en el 2020 la cifra sin datos alcanza 1 caso

Cuadro N° 9: Salario bruto promedio de los casos notificados en el año, según rango de edad, y actividad económica agrupada del CIU 4ª revisión. Años 2019 y año 2020 (resultado provisorio) (cont.).

CASOS DE ACCIDENTES DE TRABAJO Y ENFERMEDADES PROFESIONALES	2019			2020			Variación % 2020-2019		
	Mujer	Varón	Total	Mujer	Varón	Total	Mujer	Varón	Total
Salario bruto promedio por rango de edad	\$ 41.086	\$ 42.904	\$ 42.406	\$ 54.085	\$ 58.639	\$ 57.612	31,6%	36,7%	35,9%
16 a 19	\$ 19.994	\$ 23.493	\$ 22.943	\$ 26.470	\$ 33.082	\$ 32.201	32,4%	40,8%	40,4%
20 a 24	\$ 28.643	\$ 30.369	\$ 30.042	\$ 40.339	\$ 42.953	\$ 42.520	40,8%	41,4%	41,5%
25 a 29	\$ 35.178	\$ 36.794	\$ 36.413	\$ 49.205	\$ 51.385	\$ 50.932	39,9%	39,7%	39,9%
30 a 34	\$ 38.541	\$ 41.722	\$ 40.931	\$ 52.830	\$ 57.915	\$ 56.839	37,1%	38,8%	38,9%
35 a 39	\$ 40.663	\$ 45.161	\$ 43.970	\$ 54.821	\$ 62.715	\$ 60.985	34,8%	38,9%	38,7%
40 a 44	\$ 42.132	\$ 47.617	\$ 46.002	\$ 55.331	\$ 64.687	\$ 62.481	31,3%	35,8%	35,8%
45 a 49	\$ 44.849	\$ 48.975	\$ 47.589	\$ 57.089	\$ 66.109	\$ 63.775	27,3%	35,0%	34,0%
50 a 54	\$ 47.474	\$ 50.554	\$ 49.438	\$ 60.625	\$ 67.350	\$ 65.428	27,7%	33,2%	32,3%
55 a 59	\$ 49.142	\$ 51.494	\$ 50.642	\$ 62.580	\$ 67.362	\$ 65.956	27,3%	30,8%	30,2%
60 a 64	\$ 48.209	\$ 52.738	\$ 51.566	\$ 63.925	\$ 64.895	\$ 64.670	32,6%	23,1%	25,4%
65 y más	\$ 47.951	\$ 47.191	\$ 47.416	\$ 59.342	\$ 60.262	\$ 60.047	23,8%	27,7%	26,6%

Cuadro N° 9: Salario bruto promedio de los casos notificados en el año, según rango de edad, y actividad económica agrupada del CIU 4ª revisión. Años 2019 y año 2020 (resultado provisorio)

CASOS DE ACCIDENTES DE TRABAJO Y ENFERMEDADES PROFESIONALES	2019			2020			Variación % 2020-2019		
	Mujer	Varón	Total	Mujer	Varón	Total	Mujer	Varón	Total
Salario bruto promedio por actividad económica del empleador agrupada. CIU 4ª Rev.	\$ 41.086	\$ 42.904	\$ 42.406	\$ 54.085	\$ 58.639	\$ 57.612	31,6%	36,7%	35,9%
Agríc., ganad., caza, silvíc. y pesca	\$ 25.662	\$ 31.686	\$ 31.349	\$ 37.303	\$ 48.246	\$ 47.672	45,4%	52,3%	52,1%
Explot. de minas y canteras	\$ 73.331	\$ 112.000	\$ 109.896	\$ 93.828	\$ 131.476	\$ 129.476	28,0%	17,4%	17,8%
Industria manufacturera	\$ 42.150	\$ 46.445	\$ 46.083	\$ 57.643	\$ 64.137	\$ 63.631	36,8%	38,1%	38,1%
Sum. de elect. gas, vapor y aire acond.	\$ 78.126	\$ 91.707	\$ 90.843	\$ 95.444	\$ 123.417	\$ 122.093	22,2%	34,6%	34,4%
Sum. de agua, cloacas, gest. de residuos	\$ 22.457	\$ 46.190	\$ 42.728	\$ 30.858	\$ 62.295	\$ 58.664	37,4%	34,9%	37,3%
Construcción	\$ 41.589	\$ 31.659	\$ 31.818	\$ 54.225	\$ 44.484	\$ 44.662	30,4%	40,5%	40,4%
Comercio y reparación de vehículos	\$ 36.293	\$ 39.383	\$ 38.728	\$ 49.856	\$ 54.430	\$ 53.519	37,4%	38,2%	38,2%
Serv. de transp. y almacenam.	\$ 45.013	\$ 51.729	\$ 51.342	\$ 58.226	\$ 70.880	\$ 70.300	29,4%	37,0%	36,9%
Serv. de alojam. y serv. de comida	\$ 24.291	\$ 25.342	\$ 24.901	\$ 30.311	\$ 32.723	\$ 31.765	24,8%	29,1%	27,6%
Información y comunicaciones	\$ 40.840	\$ 64.335	\$ 56.747	\$ 55.196	\$ 87.736	\$ 80.106	35,2%	36,4%	41,2%
Intermed. financ. y serv. de seguros	\$ 64.748	\$ 75.058	\$ 68.908	\$ 83.278	\$ 94.977	\$ 88.417	28,6%	26,5%	28,3%
Serv. inmobiliarios	\$ 30.268	\$ 44.877	\$ 40.643	\$ 40.788	\$ 60.762	\$ 55.958	34,8%	35,4%	37,7%
Serv. prof., científ. y técn.	\$ 43.472	\$ 42.079	\$ 42.635	\$ 64.103	\$ 56.753	\$ 59.682	47,5%	34,9%	40,0%
Act. administ. y serv. de apoyo	\$ 23.321	\$ 32.678	\$ 29.600	\$ 30.908	\$ 42.179	\$ 38.776	32,5%	29,1%	31,0%
Adm. púb., defensa y seg. social	\$ 47.005	\$ 45.455	\$ 46.277	\$ 60.512	\$ 58.914	\$ 59.553	28,7%	29,6%	28,7%
Enseñanza	\$ 37.356	\$ 42.248	\$ 38.604	\$ 53.022	\$ 60.201	\$ 55.554	41,9%	42,5%	43,9%
Salud humana y serv. sociales	\$ 42.441	\$ 44.395	\$ 42.906	\$ 59.847	\$ 62.307	\$ 60.430	41,0%	40,3%	40,8%
Serv. artísticos, cult., deport. y esparc.	\$ 37.744	\$ 41.692	\$ 40.398	\$ 46.835	\$ 57.260	\$ 54.455	24,1%	37,3%	34,8%
Serv. de asoc. y serv. personales	\$ 39.808	\$ 45.985	\$ 43.244	\$ 53.615	\$ 62.581	\$ 58.804	34,7%	36,1%	36,0%
Hogares que contratan serv. doméstico	\$ -	\$ -	\$ -	\$ -	\$ -	\$ -			
Serv. de organiz. y órganos extraterrit.	\$ 39.704	\$ 41.472	\$ 40.723	\$ 49.945	\$ 56.830	\$ 54.808	25,8%	37,0%	34,6%

Gráfico N° 7: Tipo de siniestro, según sexo. Año 2020 (resultados provisorios)



Gráfico N° 8: Total de casos notificados, según sexo y rango de edad. Año 2020 (resultados provisorios)



Gráfico N° 9.1: Salario bruto promedio de las trabajadoras cubiertas, y salario bruto promedio de las trabajadoras siniestradas en el trimestre, por género y actividad económica agrupada del CIU 4ª revisión. Año 2020 (resultados provisorios)

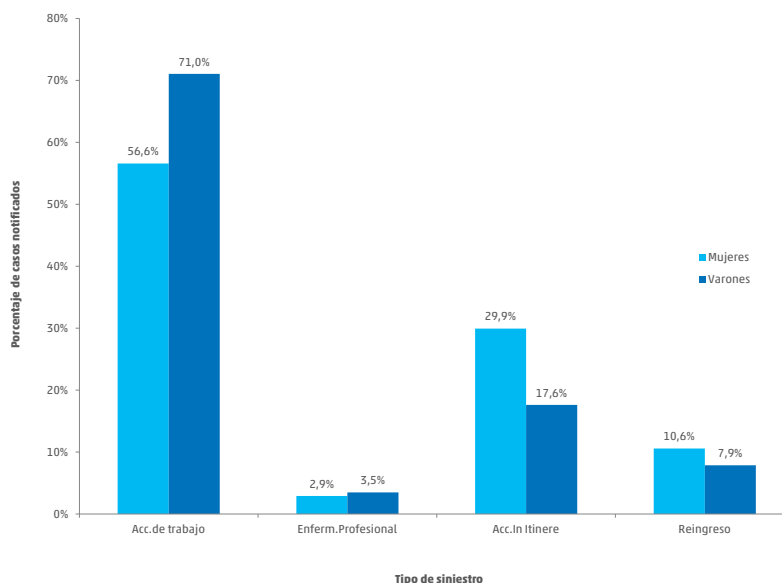

Gráfico N° 9.2: Salario bruto promedio de los trabajadores cubiertos, y salario bruto promedio de los trabajadores siniestrados en el trimestre, por género y actividad económica agrupada del CIU 4ª revisión. Año 2020 (resultados provisorios)

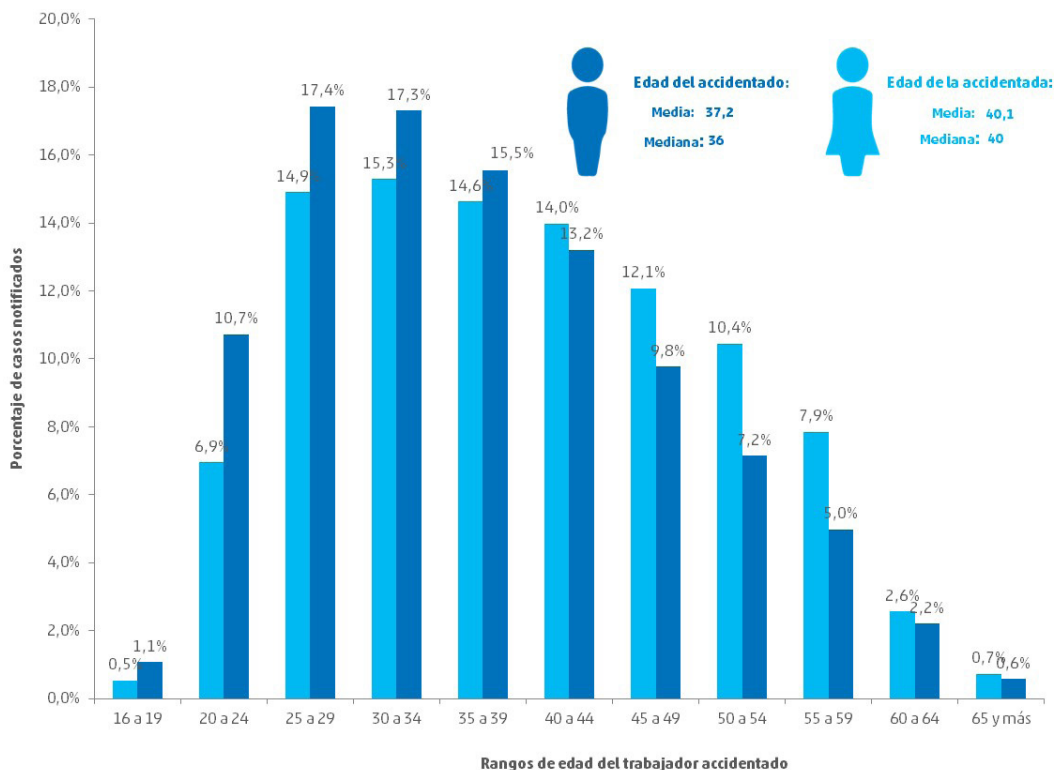

Gráfico N° 10: Salario bruto promedio (trimestral) de las trabajadoras y trabajadores cubiertos, y salario bruto promedio de las trabajadoras y trabajadores siniestrados en el trimestre, por género y rango de edad. Año 2020 (resultados provisorios)

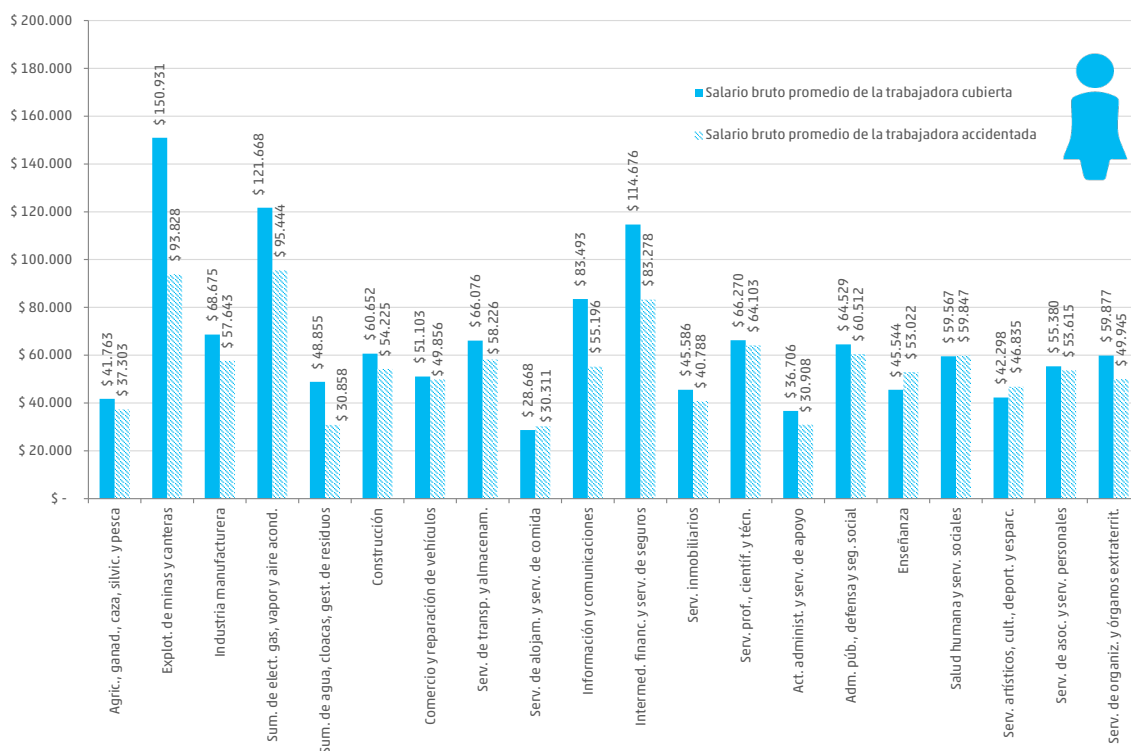

Cuadro 10.1: Mujeres: Índices de incidencia, de Incidencia en fallecidos y letalidad, según sector económico 1 dígito. Año 2020 (resultados provisorios).

	Trabajadoras cubiertas	Accidentes y Enfermedades Profesionales totales	Accidentes de trabajo y enfermedades de trabajo con días de baja laboral o secuela incapacitante	Casos Mortales AT y EP	Índice de Incidencia AT y EP	Índice de Incidencia de fallecidos por AT y EP	Índice de letalidad AT y EP
Agríc., ganad., caza, silvic. y pesca	42.440	1.041	1.026		24,2		
Explot. de minas y canteras	9.991	81	79		7,9		
Industria manufacturera	194.752	3.335	3.178	3	16,3	15,4	90,0
Sum. de elect. gas, vapor y aire acond.	11.533	66	61		5,3		
Sum. de agua, cloacas, gest. de residuos	21.608	632	543		25,1		
Construcción	24.371	317	287		11,8		
Comercio y reparación de vehículos	384.909	4.809	4.608		12,0		
Serv. de transp. y almacenam.	58.785	730	709		12,1		
Serv. de alojam. y serv. de comida	108.654	2.542	2.452		22,6		
Información y comunicaciones	76.679	419	402		5,2		
Intermed. financ. y serv. de seguros	127.831	915	673		5,3		
Serv. inmobiliarios	32.326	477	461		14,3		
Serv. prof., científ. y técn.	142.781	1.762	1.202		8,4		
Act. administ. y serv. de apoyo	132.923	3.517	3.183	1	23,9	7,5	28,4
Adm. púb., defensa y seg. social	1.204.739	11.926	9.483	2	7,9	1,7	16,8
Enseñanza	472.498	1.226	1.063		2,2		
Salud humana y serv. sociales	222.418	9.613	5.955	1	26,8	4,5	10,4
Serv. artísticos, cult., deport. y esparc.	37.718	316	299		7,9		
Serv. de asoc. y serv. personales	117.572	1.476	1.294		11,0		
Serv. de organiz. y órganos extraterrit.	5.791	60	48		8,3		
Sin datos	0	25	22		-		
Unidades productivas	3.430.321	45.285	37.028	7	10,8	2,0	15,5
Casas particulares	535.811	3.175	3.096		5,8		
Total	3.966.132	48.460	40.124	7	10,1	1,8	14,4

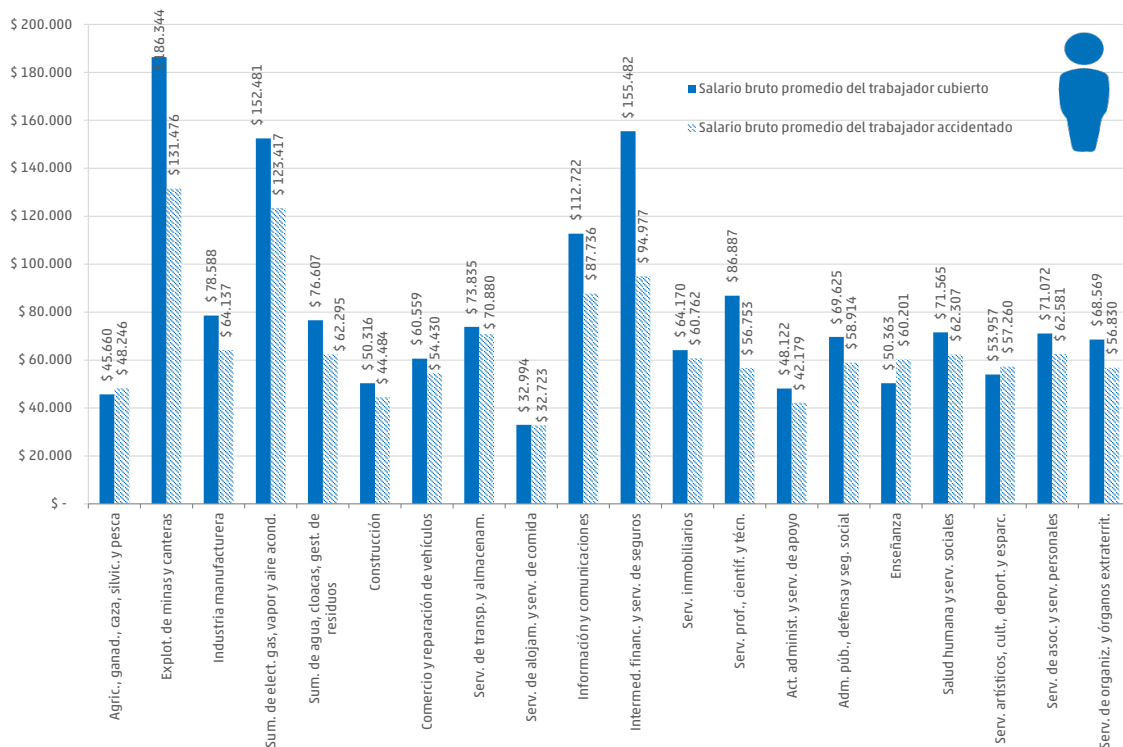
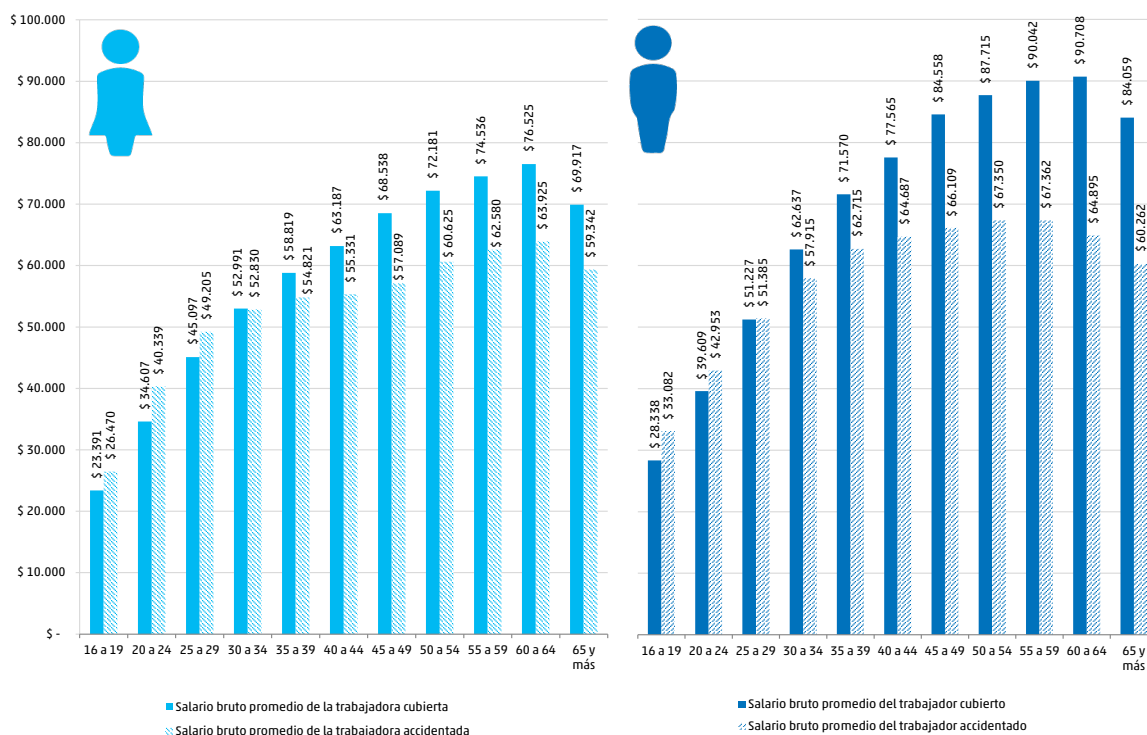
Cuadro 10.2: Varones: Índices de incidencia ,de Incidencia en fallecidos y letalidad, según sector económico 1 dígito. Año 2020 (resultados provisionarios).

	Trabajadores cubiertos	Accidentes y Enfermedades Profesionales totales	Accidentes de trabajo y enfermedades de trabajo con días de baja laboral o secuela incapacitante	Casos Mortales AT y EP	Índice de Incidencia AT y EP	Índice de Incidencia de fallecidos por AT y EP	Índice de letalidad AT y EP
Agríc., ganad., caza, silvic. y pesca	313.285	21.065	20.536	36	65,6	114,9	170,9
Explot. de minas y canteras	66.500	1.959	1.840		27,7		
Industria manufacturera	892.014	50.211	46.447	46	52,1	51,6	91,6
Sum. de elect. gas, vapor y aire acond.	55.774	1.761	1.623	9	29,1	161,4	511,1
Sum. de agua, cloacas, gest. de residuos	67.132	6.337	5.942	2	88,5	29,8	31,6
Construcción	329.062	21.923	21.181	39	64,4	118,5	177,9
Comercio y reparación de vehículos	731.559	27.133	26.281	22	35,9	30,1	81,1
Serv. de transp. y almacenam.	430.833	20.045	19.250	48	44,7	111,4	239,5
Serv. de alojam. y serv. de comida	129.947	3.818	3.717	1	28,6	7,7	26,2
Información y comunicaciones	151.730	2.125	2.047	1	13,5	6,6	47,1
Intermed. financ. y serv. de seguros	128.264	815	693	2	5,4	15,6	245,4
Serv. inmobiliarios	59.103	1.739	1.666	2	28,2	33,8	115,0
Serv. prof., científ. y técn.	151.712	3.293	3.042	9	20,1	59,3	273,3
Act. administ. y serv. de apoyo	273.065	7.936	7.593	7	27,8	25,6	88,2
Adm. púb., defensa y seg. social	1.031.592	21.478	19.543	29	18,9	28,1	135,0
Enseñanza	230.082	755	653	2	2,8	8,7	264,9
Salud humana y serv. sociales	92.618	2.983	2.080	3	22,5	32,4	100,6
Serv. artísticos, cult., deport. y esparc.	57.278	1.135	1.085	1	18,9	17,5	88,1
Serv. de asoc. y serv. personales	113.343	2.330	2.190	2	19,3	17,6	85,8
Serv. de organiz. y órganos extraterrit.	5.437	161	154		28,3		
Sin datos	0	107	100		-		
Unidades productivas	5.310.330	199.109	187.663	261	35,3	49,1	131,1
Casas particulares	14.083	223	217		15,4		
Total	5.324.413	199.332	187.880	261	35,3	49,0	130,9

Gráfico 11: Índice de Incidencia de AT y EP. Mujeres y Varones. Unidades Productivas 2012 - 2020 (resultado provisorio).



Gráfico 12: Índice de Incidencia de fallecidos por AT y EP. Mujeres y Varones. Unidades Productivas 2012 - 2020 (resultado provisorio)



Gráfico 13: Índice de letalidad de AT y EP. Mujeres y Varones. Unidades Productivas 2012 - 2020 (resultado provisorio).

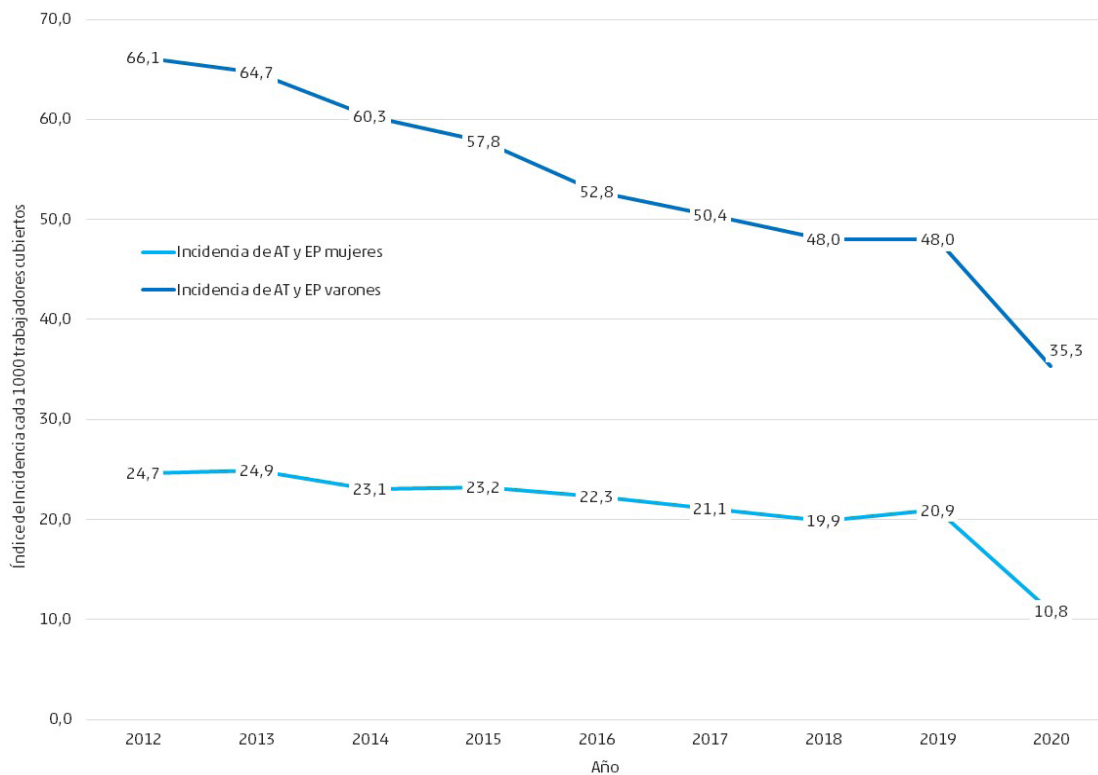

Litigiosidad en el sistema de riesgos del trabajo.

Cuadros y gráficos. Años 2019 – 2020

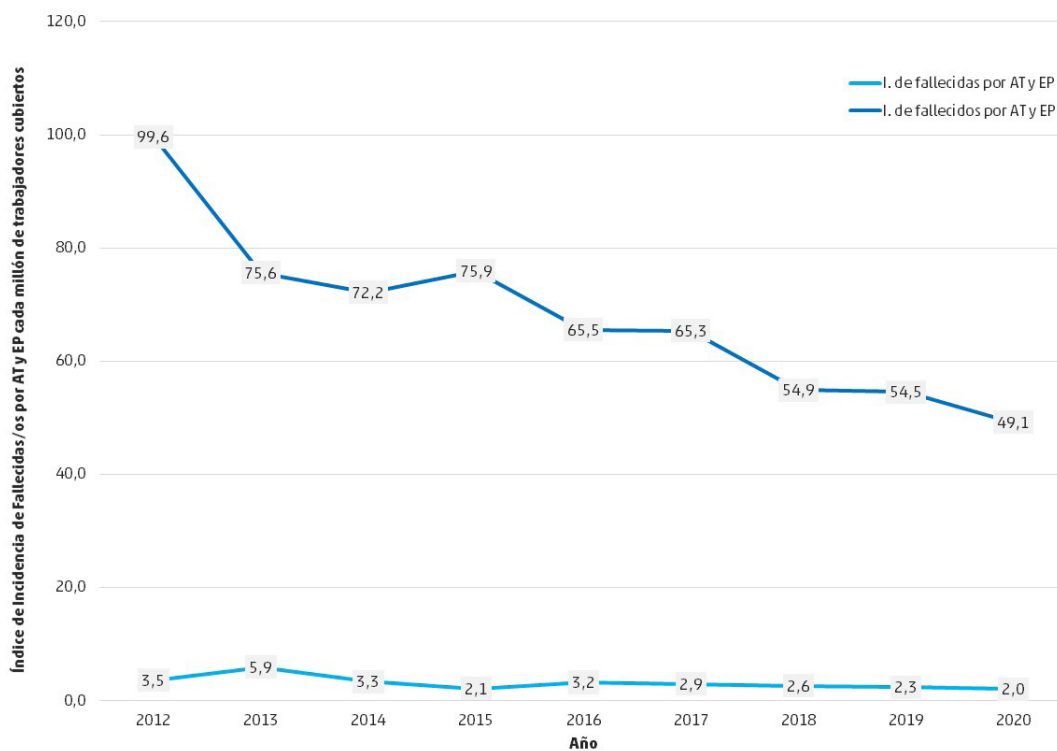
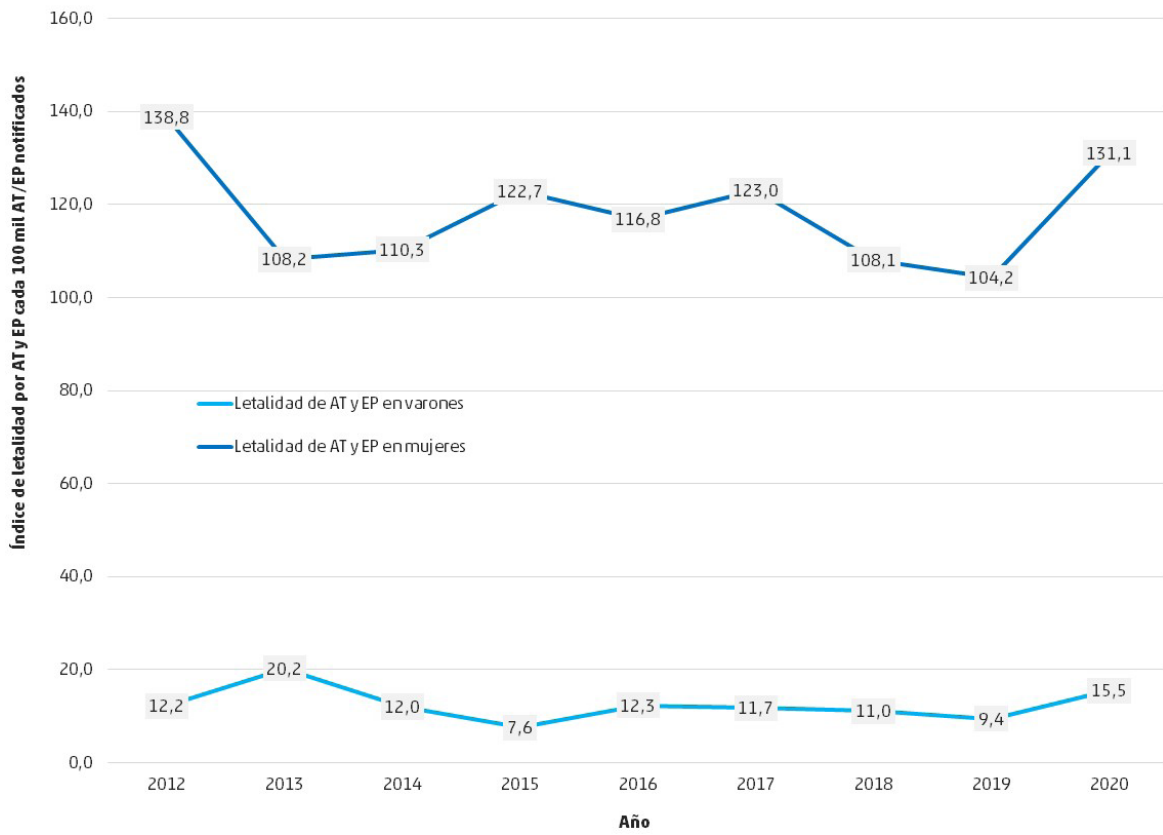
Cuadro N°11: Juicios según rango de edad al momento del accidente, gestión del empleador, y tipo de contingencia reclamada. Mujeres y Varones. Años 2019 y año 2020 (resultado provisorio).

EXPEDIENTES JUDICIALES	2019			2020			Variación % 2020-2019		
	Mujer	Varón	Total	Mujer	Varón	Total	Mujer	Varón	Total
Total de expedientes judiciales	13.533	53.363	66.986	9.271	34.835	44.114	-31%	-35%	-34%
Unidades productivas	12.297	53.341	65.728	8.482	34.814	43.304	-31%	-35%	-34%
Casas Particulares	1.236	22	1.258	789	21	810	-36%	-5%	-36%
Edad									
16 a 19	69	456	525	41	219	260	-41%	-52%	-50%
20 a 24	762	4.206	4.968	466	2.397	2.863	-39%	-43%	-42%
25 a 29	1.592	7.402	8.995	1.057	4.780	5.837	-34%	-35%	-35%
30 a 34	1.857	8.469	10.326	1.244	5.669	6.913	-33%	-33%	-33%
35 a 39	2.089	8.853	10.942	1.337	5.507	6.844	-36%	-38%	-37%
40 a 44	1.863	7.231	9.094	1.384	4.733	6.118	-26%	-35%	-33%
45 a 49	1.739	5.366	7.105	1.273	3.753	5.026	-27%	-30%	-29%
50 a 54	1.518	4.408	5.926	1.111	3.103	4.214	-27%	-30%	-29%
55 a 59	1.191	3.650	4.841	834	2.519	3.353	-30%	-31%	-31%
60 a 64	497	2.380	2.877	331	1.611	1.942	-33%	-32%	-32%
65 y más	130	710	840	86	450	536	-34%	-37%	-36%
Sin datos	226	232	547	107	94	208	-53%	-59%	-62%
Gestión pública/privada del empleador									
Empresas privadas	10.508	46.857	57.451	6.936	30.046	36.990	-34%	-36%	-36%
Organismo público/Sociedad del Estado	3.025	6.506	9.535	2.335	4.789	7.124	-23%	-26%	-25%
Contingencia reclamada									
Accidentes de trabajo	5.541	28.974	34.577	3.819	18.803	22.626	-31%	-35%	-35%
Enfermedad profesional	4.006	15.173	19.189	2.898	10.272	13.172	-28%	-32%	-31%
Enfermedad fuera del listado	55	427	482	47	224	272	-15%	-48%	-44%
Accidentes in itinere	3.931	8.789	12.724	2.507	5.536	8.044	-36%	-37%	-37%
Sin datos	-	-	14	-	-	-			

En el año 2019 hay 90 casos sin datos de sexo del trabajador, mientras que en el 2020 la cifra sin datos alcanza los 8 casos

Cuadro N°12: Juicios según actividad económica agrupada declarada por el empleador y 10 actividades a 3 dígitos del CIU 4ª revisión. Mujeres y Varones. Años 2019 y año 2020 (resultado provisorio) (cont.).

EXPEDIENTES JUDICIALES	2019			2020			Variación % 2020-2019		
	Mujer	Varón	Total	Mujer	Varón	Total	Mujer	Varón	Total
Total de expedientes judiciales	13.533	53.363	66.986	9.271	34.835	44.114	-31%	-35%	-34%
Actividad económica del empleador agrupada CIU. 4ª Rev.									
Agríc., ganad., caza, silvic. y pesca	136	2.140	2.276	112	1.449	1.563	-18%	-32%	-31%
Explot. de minas y canteras	20	698	718	8	342	350	-60%	-51%	-51%
Industria manufacturera	1.517	16.335	17.855	961	10.551	11.515	-37%	-35%	-36%
Sum. de elect. gas, vapor y aire acond.	12	297	309	5	228	233	-58%	-23%	-25%
Sum. de agua, cloacas, gest. de residuos	337	1.087	1.424	202	710	912	-40%	-35%	-36%
Construcción	86	6.749	6.837	52	4.330	4.382	-40%	-36%	-36%
Comercio y reparación de vehículos	1.679	6.153	7.833	1.085	3.940	5.026	-35%	-36%	-36%
Serv. de transp. y almacenam.	271	6.641	6.912	163	4.141	4.304	-40%	-38%	-38%
Serv. de alojam. y serv. de comida	930	1.234	2.167	631	767	1.398	-32%	-38%	-35%
Información y comunicaciones	300	488	788	191	307	498	-36%	-37%	-37%
Intermed. financ. y serv. de seguros	328	309	637	222	206	428	-32%	-33%	-33%
Serv. inmobiliarios	179	432	611	111	238	349	-38%	-45%	-43%
Serv. prof., científ. y técn.	442	902	1.344	225	527	752	-49%	-42%	-44%
Act. administ. y serv. de apoyo	1.026	2.557	3.585	798	1.806	2.604	-22%	-29%	-27%
Adm. púb., defensa y seg. social	2.606	5.235	7.845	2.095	4.013	6.108	-20%	-23%	-22%
Enseñanza	479	244	723	287	142	429	-40%	-42%	-41%
Salud humana y serv. sociales	1.145	358	1.504	837	214	1.052	-27%	-40%	-30%
Serv. artísticos, cult., deport. y esparc.	192	454	647	117	321	438	-39%	-29%	-32%
Serv. de asoc. y serv. personales	398	636	1.035	288	391	679	-28%	-39%	-34%
Hogares que contratan serv. doméstico	1.236	22	1.258	789	21	810	-36%	-5%	-36%
Serv. de organiz. y órganos extraterrit.	11	32	43	9	24	33	-18%	-25%	-23%
Sin datos	203	360	635	83	167	251	-59%	-54%	-60%

Cuadro N°12: Juicios según actividad económica agrupada declarada por el empleador y 10 actividades a 3 dígitos del CIU 4ª revisión. Mujeres y Varones. Años 2019 y año 2020 (resultado provisorio)

EXPEDIENTES JUDICIALES	2019			2020			Variación % 2020-2019		
	Mujer	Varón	Total	Mujer	Varón	Total	Mujer	Varón	Total
Mujeres: 10 actividades económicas del empleador -a 3 dígitos CIU 4ª Rev.- con más expedientes judiciales									
Servicios de la Administración Pública	2.480	4.682	7.166	1.999	3.552	5.551	-19%	-24%	-23%
Servicios de hogares privados que contratan servicio doméstico	1.236	22	1.258	789	21	810	-36%	-5%	-36%
Servicios de limpieza de edificios	534	413	948	407	341	748	-24%	-17%	-21%
Servicios de expendio de comidas y bebidas	526	907	1.435	375	577	952	-29%	-36%	-34%
Venta al por menor en comercios no especializados	533	1.203	1.737	344	796	1.140	-35%	-34%	-34%
Servicios de hospitales	474	147	621	310	79	390	-35%	-46%	-37%
Servicios sociales con alojamiento	328	18	346	245	20	265	-25%	11%	-23%
Elaboración de productos alimenticios n.c.p.	380	148	528	203	59	262	-47%	-60%	-50%
Enseñanza inicial y primaria	317	1.321	1.638	199	847	1.046	-37%	-36%	-36%
Servicios de depuración de aguas residuales, alcantarillado y cloacas	296	159	456	186	101	287	-37%	-36%	-37%
Actividades restantes	6.429	44.343	50.853	4.214	28.442	32.663	-34%	-36%	-36%
Varones: 10 actividades económicas del empleador -a 3 dígitos CIU 4ª Rev.- con más expedientes judiciales									
Servicios de la Administración Pública	2.480	4.682	7.166	1.999	3.552	5.551	-19%	-24%	-23%
Servicio de transporte automotor	56	4.378	4.434	55	2.747	2.802	-2%	-37%	-37%
Construcción de edificios y sus partes	34	3.292	3.328	20	2.078	2.098	-41%	-37%	-37%
Producción y procesamiento de carne y productos cárnicos, excepto pescado	87	1.692	1.780	65	1.107	1.172	-25%	-35%	-34%
Servicios de seguridad e investigación	136	1.498	1.635	87	989	1.076	-36%	-34%	-34%
Elaboración de productos alimenticios n.c.p.	317	1.321	1.638	199	847	1.046	-37%	-36%	-36%
Venta al por menor en comercios no especializados	533	1.203	1.737	344	796	1.140	-35%	-34%	-34%
Industrias básicas de hierro y acero	3	821	824	5	730	735	67%	-11%	-11%
Fabricación de productos elaborados de metal n.c.p.; servicios de trabajo de metales	81	1.022	1.103	18	725	743	-78%	-29%	-33%
Servicios de expendio de comidas y bebidas	526	907	1.435	375	577	952	-29%	-36%	-34%
Actividades restantes	9.280	32.547	41.906	6.104	20.687	26.799	-34%	-36%	-36%

En el año 2019 hay 90 casos sin datos de sexo del trabajador, mientras que en el 2020 la cifra sin datos alcanza los 8 casos

Cuadro N° 13: Juicios según enfermedades profesionales reclamadas, porcentajes de incapacidad demandados. Mujeres y varones. Años 2019 y año 2020 (resultado provisorio).

EXPEDIENTES JUDICIALES	2019			2020			Variación % 2020-2019		
	Mujer	Varón	Total	Mujer	Varón	Total	Mujer	Varón	Total
Total de expedientes judiciales	13.533	53.363	66.986	9.271	34.835	44.114	-31%	-35%	-34%
Enfermedades profesionales reclamadas	4.061	15.600	19.671	2.945	10.496	13.444	-27%	-33%	-32%
Afección cardíaca	25	337	362	15	190	205	-40%	-44%	-43%
Afección pulmonar (EPOC)	5	69	74	3	27	30	-40%	-61%	-59%
Afecciones visuales	9	75	84	3	21	24	-67%	-72%	-71%
Brucelosis	-	15	15	-	8	8		-47%	-47%
Enfermedades de columna	1.109	4.716	5.826	770	3.088	3.859	-31%	-35%	-34%
Enfermedades psíquicas	95	141	237	44	58	102	-54%	-59%	-57%
Hernia de disco	150	523	673	124	393	517	-17%	-25%	-23%
Hernia inguinal	41	198	239	39	140	179	-5%	-29%	-25%
Hipertensión arterial	-	1	1	-	2	2		100%	100%
Hipoacusia	131	1.736	1.868	81	1.142	1.223	-38%	-34%	-35%
Várices	75	266	341	61	171	232	-19%	-36%	-32%
Otras listadas	2.362	7.083	9.450	1.758	5.032	6.791	-26%	-29%	-28%
Otras no listadas	55	427	482	47	224	272	-15%	-48%	-44%
Sin datos	4	13	19	-	-	-			
Reclamos por incapacidad	10.165	40.048	50.227	6.801	25.425	32.228	-33%	-37%	-36%
Hasta el 10%	1.578	6.401	7.982	1.269	5.059	6.329	-20%	-21%	-21%
Mayor al 10% y menor o igual al 20%	3.750	13.270	17.024	2.608	9.292	11.900	-30%	-30%	-30%
Mayor al 20% y menor o igual al 30%	2.658	10.174	12.832	1.673	5.867	7.541	-37%	-42%	-41%
Mayor al 30% y menor o igual al 40%	1.283	5.678	6.967	710	2.958	3.668	-45%	-48%	-47%
Mayor al 40% y menor o igual al 50%	526	2.458	2.984	317	1.210	1.527	-40%	-51%	-49%
Mayor al 50% y menor al 66%	232	1.144	1.377	141	542	683	-39%	-53%	-50%
Igual o más del 66%	138	923	1.061	83	497	580	-40%	-46%	-45%
Sin datos	-	-	-	-	-	-			

Anexo.

Cuadro N°14: Cobertura, salario promedio y razón por género, según actividad económica declarada por el empleador a 3 dígitos del CIU 4ª revisión, ordenada según actividades con mayor cobertura. Mujeres y varones. Diciembre de 2020 (cont.)

Actividades económicas del empleador -a 3 dígitos- ordenadas según mayor cobertura total. CIU rev. 4	Mujeres			Varones			Diferencia salarial - mujeres respecto de varones- Diciembre de 2020	Índice de masculinidad (cantidad de varones por mujer)
	Cantidad de trabajadoras	%	Salario promedio	Cantidad de trabajadores	%	Salario promedio		
Servicios de la Administración Pública	1.068.366	32,5%	\$ 63.527	784.768	15,4%	\$ 67.555	-6%	0,7
Enseñanza inicial y primaria	275.982	8,4%	\$ 42.454	95.779	1,9%	\$ 42.348	0%	0,3
Prestación pública de servicios a la comunidad en general	121.529	3,7%	\$ 96.006	217.133	4,3%	\$ 91.630	5%	1,8
Servicio de transporte automotor	14.970	0,5%	\$ 51.497	247.514	4,9%	\$ 67.144	-23%	16,5
Enseñanza superior y formación de posgrado	110.107	3,3%	\$ 61.678	100.781	2,0%	\$ 63.668	-3%	0,9
Venta al por menor en comercios no especializados	66.107	2,0%	\$ 52.925	101.640	2,0%	\$ 62.458	-15%	1,5
Venta al por menor de productos n.c.p., en comercios especializados	100.648	3,1%	\$ 49.127	59.901	1,2%	\$ 57.290	-14%	0,6
Construcción de edificios y sus partes	9.027	0,3%	\$ 49.321	144.018	2,8%	\$ 36.631	35%	16,0
Servicios de seguridad e investigación	15.684	0,5%	\$ 45.450	127.179	2,5%	\$ 44.182	3%	8,1
Servicios de asociaciones n.c.p.	73.836	2,2%	\$ 56.775	66.490	1,3%	\$ 72.181	-21%	0,9
Servicios relacionados con la salud humana n.c.p.	87.954	2,7%	\$ 71.388	43.828	0,9%	\$ 83.833	-15%	0,5
Servicios de expendio de comidas y bebidas	55.316	1,7%	\$ 27.678	75.958	1,5%	\$ 31.279	-12%	1,4
Elaboración de productos alimenticios n.c.p.	31.346	1,0%	\$ 56.552	83.496	1,6%	\$ 71.040	-20%	2,7
Intermediación monetaria	48.112	1,5%	\$ 191.742	57.846	1,1%	\$ 222.192	-14%	1,2
Cría de animales	9.975	0,3%	\$ 53.969	89.500	1,8%	\$ 55.121	-2%	9,0
Venta al por menor de equipos de uso doméstico n.c.p. en comercios especializados	24.294	0,7%	\$ 49.074	75.140	1,5%	\$ 54.501	-10%	3,1

Cuadro N°14: Cobertura, salario promedio y razón por género, según actividad económica declarada por el empleador a 3 dígitos del CIU 4ª revisión, ordenada según actividades con mayor cobertura. Mujeres y varones. Diciembre de 2020 (cont.)

Actividades económicas del empleador -a 3 dígitos- ordenadas según mayor cobertura total. CIU rev. 4	Mujeres			Varones			Diferencia salarial - mujeres respecto de varones- Diciembre de 2020	Índice de masculinidad (cantidad de varones por mujer)
	Cantidad de trabajadoras	%	Salario promedio	Cantidad de trabajadores	%	Salario promedio		
Venta al por mayor de alimentos, bebidas y tabaco	18.611	0,6%	\$ 51.785	79.204	1,6%	\$ 58.141	-11%	4,3
Venta al por mayor de artículos de uso doméstico y/o personal	33.061	1,0%	\$ 72.685	58.429	1,1%	\$ 78.186	-7%	1,8
Servicios de hospitales	63.682	1,9%	\$ 66.076	24.960	0,5%	\$ 72.088	-8%	0,4
Servicios de programación y consultoría informática y actividades conexas	27.250	0,8%	\$ 100.838	59.441	1,2%	\$ 128.235	-21%	2,2
Cultivos temporales	9.843	0,3%	\$ 44.008	75.409	1,5%	\$ 46.765	-6%	7,7
Servicios de asesoramiento, dirección y gestión empresarial	49.956	1,5%	\$ 74.506	32.081	0,6%	\$ 93.642	-20%	0,6
Servicios de seguros	43.286	1,3%	\$ 98.761	37.060	0,7%	\$ 122.116	-19%	0,9
Servicios de limpieza de edificios	44.112	1,3%	\$ 25.424	33.896	0,7%	\$ 35.839	-29%	0,8
Producción y procesamiento de carne y productos cárnicos, excepto pescado	6.773	0,2%	\$ 63.282	66.702	1,3%	\$ 66.743	-5%	9,8
Venta al por menor de productos alimenticios, bebidas y tabaco en comercios especializados	29.327	0,9%	\$ 35.286	43.497	0,9%	\$ 40.459	-13%	1,5
Venta al por mayor en comisión o consignación	15.099	0,5%	\$ 67.133	57.341	1,1%	\$ 68.990	-3%	3,8
Venta al por menor de combustible para vehículos automotores y motocicletas	17.902	0,5%	\$ 64.833	44.900	0,9%	\$ 71.962	-10%	2,5
Generación, transporte y distribución de energía eléctrica	9.919	0,3%	\$ 118.057	50.237	1,0%	\$ 149.028	-21%	5,1
Servicios complementarios para el transporte	6.902	0,2%	\$ 92.390	50.743	1,0%	\$ 108.543	-15%	7,4
Servicios inmobiliarios realizados por cuenta propia, con bienes propios o arrendados	18.401	0,6%	\$ 47.241	37.562	0,7%	\$ 65.612	-28%	2,0

Cuadro N°14: Cobertura, salario promedio y razón por género, según actividad económica declarada por el empleador a 3 dígitos del CIU 4ª revisión, ordenada según actividades con mayor cobertura. Mujeres y varones. Diciembre de 2020 (cont.)

Actividades económicas del empleador -a 3 dígitos- ordenadas según mayor cobertura total. CIU rev. 4	Mujeres			Varones			Diferencia salarial - mujeres respecto de varones- Diciembre de 2020	Índice de masculinidad (cantidad de varones por mujer)
	Cantidad de trabajadoras	%	Salario promedio	Cantidad de trabajadores	%	Salario promedio		
Fabricación de productos elaborados de metal n.c.p.; servicios de trabajo de metales	5.857	0,2%	\$ 54.795	48.916	1,0%	\$ 57.693	-5%	8,4
Cultivos perennes	8.362	0,3%	\$ 32.115	44.561	0,9%	\$ 38.086	-16%	5,3
Venta al por mayor especializada	9.416	0,3%	\$ 64.072	42.936	0,8%	\$ 71.052	-10%	4,6
Fabricación de productos químicos n.c.p.	12.321	0,4%	\$ 101.933	40.011	0,8%	\$ 110.940	-8%	3,2
Fabricación de productos de plástico	6.093	0,2%	\$ 63.961	44.267	0,9%	\$ 72.589	-12%	7,3
Elaboración de bebidas	6.991	0,2%	\$ 82.981	41.619	0,8%	\$ 96.967	-14%	6,0
Construcción, reforma y reparación de obras de infraestructura para el transporte	5.114	0,2%	\$ 90.642	43.071	0,8%	\$ 92.378	-2%	8,4
Servicios de arquitectura e ingeniería y servicios técnicos n.c.p.	9.071	0,3%	\$ 96.568	38.949	0,8%	\$ 104.209	-7%	4,3
Enseñanza secundaria	32.355	1,0%	\$ 41.179	14.708	0,3%	\$ 43.677	-6%	0,5
Venta de vehículos automotores, excepto motocicletas	12.242	0,4%	\$ 65.212	32.788	0,6%	\$ 77.805	-16%	2,7
Servicios de prácticas de diagnóstico y tratamiento; servicios integrados de consulta, diagnóstico y tratamiento	31.609	1,0%	\$ 61.935	12.133	0,2%	\$ 81.427	-24%	0,4
Servicios de alojamiento, excepto en "camping"	22.602	0,7%	\$ 32.336	21.114	0,4%	\$ 38.871	-17%	0,9
Fabricación de productos farmacéuticos, sustancias químicas medicinales y productos botánicos de uso farmacéutico	14.162	0,4%	\$ 136.487	26.155	0,5%	\$ 176.144	-23%	1,8
Venta al por mayor de máquinas, equipo y materiales conexos	9.949	0,3%	\$ 91.688	28.872	0,6%	\$ 105.020	-13%	2,9

Cuadro N°14: Cobertura, salario promedio y razón por género, según actividad económica declarada por el empleador a 3 dígitos del CIU 4ª revisión, ordenada según actividades con mayor cobertura. Mujeres y varones. Diciembre de 2020 (cont.)

Actividades económicas del empleador -a 3 dígitos- ordenadas según mayor cobertura total. CIU rev. 4	Mujeres			Varones			Diferencia salarial - mujeres respecto de varones- Diciembre de 2020	Índice de masculinidad (cantidad de varones por mujer)
	Cantidad de trabajadoras	%	Salario promedio	Cantidad de trabajadores	%	Salario promedio		
Instalaciones para edificios y obras de ingeniería civil	2.848	0,1%	\$ 50.957	34.375	0,7%	\$ 49.002	4%	12,1
Investigación y desarrollo experimental en el campo de la ingeniería y de las ciencias exactas y naturales	17.221	0,5%	\$ 84.052	18.843	0,4%	\$ 85.521	-2%	1,1
Servicios de "call center"	23.635	0,7%	\$ 38.556	12.274	0,2%	\$ 43.105	-11%	0,5
Venta de partes, piezas y accesorios de vehículos automotores	5.229	0,2%	\$ 50.540	30.009	0,6%	\$ 55.552	-9%	5,7
Construcción de proyectos de servicios públicos	2.156	0,1%	\$ 75.200	33.004	0,6%	\$ 74.261	1%	15,3
Servicios empresariales n.c.p.	12.318	0,4%	\$ 60.161	22.345	0,4%	\$ 75.667	-20%	1,8
Servicios de contabilidad, auditoría y asesoría fiscal	17.640	0,5%	\$ 56.326	16.941	0,3%	\$ 62.002	-9%	1,0
Elaboración de productos lácteos	4.958	0,2%	\$ 88.814	28.945	0,6%	\$ 113.482	-22%	5,8
Construcción de obras de ingeniería civil n.c.p.	2.156	0,1%	\$ 71.939	31.049	0,6%	\$ 72.296	0%	14,4
Fabricación de partes, piezas y accesorios para vehículos automotores y sus motores	4.191	0,1%	\$ 78.276	28.649	0,6%	\$ 80.795	-3%	6,8
Fabricación de maquinaria y equipo de uso especial	3.197	0,1%	\$ 61.422	28.972	0,6%	\$ 64.140	-4%	9,1
Fabricación de papel y de productos de papel	4.119	0,1%	\$ 84.316	27.964	0,6%	\$ 87.016	-3%	6,8
Servicios de correos y mensajerías	5.257	0,2%	\$ 76.527	26.667	0,5%	\$ 74.657	3%	5,1
Servicios de apoyo agrícolas y pecuarios	3.799	0,1%	\$ 26.285	27.840	0,5%	\$ 35.534	-26%	7,3
Fabricación de productos minerales no metálicos n.c.p.	2.488	0,1%	\$ 77.148	28.592	0,6%	\$ 79.384	-3%	11,5
Extracción de petróleo crudo	4.976	0,2%	\$ 211.129	25.869	0,5%	\$ 262.036	-19%	5,2
Confección de prendas de vestir, excepto prendas de piel	16.613	0,5%	\$ 46.800	13.793	0,3%	\$ 49.143	-5%	0,8

Cuadro N°14: Cobertura, salario promedio y razón por género, según actividad económica declarada por el empleador a 3 dígitos del CIU 4ª revisión, ordenada según actividades con mayor cobertura. Mujeres y varones. Diciembre de 2020 (cont.)

Actividades económicas del empleador -a 3 dígitos- ordenadas según mayor cobertura total. CIU rev. 4	Mujeres			Varones			Diferencia salarial - mujeres respecto de varones- Diciembre de 2020	Índice de masculinidad (cantidad de varones por mujer)
	Cantidad de trabajadoras	%	Salario promedio	Cantidad de trabajadores	%	Salario promedio		
Servicios para la práctica deportiva	8.899	0,3%	\$ 47.721	21.443	0,4%	\$ 60.195	-21%	2,4
Servicios de gestión y logística para el transporte de mercaderías	5.851	0,2%	\$ 67.853	24.425	0,5%	\$ 75.863	-11%	4,2
Servicios de telefonía fija	12.482	0,4%	\$ 67.634	16.864	0,3%	\$ 95.536	-29%	1,4
Servicios de almacenamiento y depósito	9.973	0,3%	\$ 53.825	19.014	0,4%	\$ 72.035	-25%	1,9
Servicios de telecomunicaciones vía satélite, excepto transmisión de televisión	8.350	0,3%	\$ 83.668	19.860	0,4%	\$ 121.054	-31%	2,4
Servicios personales n.c.p.	12.711	0,4%	\$ 43.657	15.448	0,3%	\$ 71.964	-39%	1,2
Edición	9.572	0,3%	\$ 84.350	18.575	0,4%	\$ 108.525	-22%	1,9
Servicios de enseñanza n.c.p.	18.275	0,6%	\$ 48.831	9.210	0,2%	\$ 57.970	-16%	0,5
Servicios relacionados con juegos de azar y apuestas	12.410	0,4%	\$ 41.208	14.508	0,3%	\$ 56.293	-27%	1,2
Servicios de organizaciones empresariales, profesionales y de empleadores	13.984	0,4%	\$ 71.101	12.630	0,2%	\$ 90.251	-21%	0,9
Fabricación de vehículos automotores	2.433	0,1%	\$ 136.001	24.178	0,5%	\$ 154.355	-12%	9,9
Fabricación de productos metálicos para uso estructural, tanques, depósitos y generadores de vapor	2.251	0,1%	\$ 43.891	23.784	0,5%	\$ 44.214	-1%	10,6
Servicios de atención ambulatoria realizados por médicos y odontólogos	19.527	0,6%	\$ 49.502	6.306	0,1%	\$ 65.894	-25%	0,3
Venta al por menor de bienes culturales y recreativos en comercios especializados	12.537	0,4%	\$ 43.599	13.026	0,3%	\$ 51.819	-16%	1,0
Fabricación de productos textiles n.c.p.	7.289	0,2%	\$ 46.861	17.662	0,3%	\$ 51.868	-10%	2,4
Servicios de depuración de aguas residuales, alcantarillado y cloacas	8.840	0,3%	\$ 27.485	16.003	0,3%	\$ 61.117	-55%	1,8

Cuadro N°14: Cobertura, salario promedio y razón por género, según actividad económica declarada por el empleador a 3 dígitos del CIU 4ª revisión, ordenada según actividades con mayor cobertura. Mujeres y varones. Diciembre de 2020 (cont.)

Actividades económicas del empleador -a 3 dígitos- ordenadas según mayor cobertura total. CIU rev. 4	Mujeres			Varones			Diferencia salarial - mujeres respecto de varones- Diciembre de 2020	Índice de masculinidad (cantidad de varones por mujer)
	Cantidad de trabajadoras	%	Salario promedio	Cantidad de trabajadores	%	Salario promedio		
Servicios inmobiliarios realizados a cambio de una retribución o por contrata	10.122	0,3%	\$ 51.049	13.955	0,3%	\$ 76.342	-33%	1,4
Servicios sociales con alojamiento	20.620	0,6%	\$ 44.777	3.326	0,1%	\$ 49.066	-9%	0,2
Servicios financieros excepto los de la banca central y las entidades financieras	12.392	0,4%	\$ 79.559	11.131	0,2%	\$ 111.999	-29%	0,9
Captación, depuración y distribución de agua	4.799	0,1%	\$ 86.534	18.679	0,4%	\$ 95.596	-9%	3,9
Servicios jurídicos	16.985	0,5%	\$ 47.091	6.450	0,1%	\$ 62.199	-24%	0,4
Industrias básicas de hierro y acero	1.755	0,1%	\$ 110.938	21.625	0,4%	\$ 96.301	15%	12,3
Fabricación de hilados y tejidos, acabado de productos textiles	3.193	0,1%	\$ 52.135	18.207	0,4%	\$ 56.203	-7%	5,7
Servicios de sindicatos	9.685	0,3%	\$ 68.208	11.234	0,2%	\$ 88.191	-23%	1,2
Actividades profesionales, científicas y técnicas n.c.p.	10.406	0,3%	\$ 66.798	9.776	0,2%	\$ 80.755	-17%	0,9
Mantenimiento y reparación de vehículos automotores, excepto motocicletas	2.176	0,1%	\$ 42.239	17.967	0,4%	\$ 44.748	-6%	8,3
Fabricación de muebles y colchones	3.025	0,1%	\$ 57.499	17.042	0,3%	\$ 55.089	4%	5,6
Servicio combinado de apoyo a edificios	10.317	0,3%	\$ 25.151	9.746	0,2%	\$ 38.887	-35%	0,9
Elaboración de aceites y grasas de origen vegetal	2.897	0,1%	\$ 112.902	17.143	0,3%	\$ 130.219	-13%	5,9
Emisión y retransmisión de radio	3.543	0,1%	\$ 75.123	9.236	0,2%	\$ 92.702	-19%	2,6
Impresión y servicios relacionados con la impresión	4.311	0,1%	\$ 61.202	14.779	0,3%	\$ 68.388	-11%	3,4
Servicios de preparación de comidas para empresas y servicios de comidas n.c.p.	8.394	0,3%	\$ 41.527	10.308	0,2%	\$ 51.896	-20%	1,2

Cuadro N°14: Cobertura, salario promedio y razón por género, según actividad económica declarada por el empleador a 3 dígitos del CIU 4ª revisión, ordenada según actividades con mayor cobertura. Mujeres y varones. Diciembre de 2020 (cont.)

Actividades económicas del empleador -a 3 dígitos- ordenadas según mayor cobertura total. CIU rev. 4	Mujeres			Varones			Diferencia salarial - mujeres respecto de varones- Diciembre de 2020	Índice de masculinidad (cantidad de varones por mujer)
	Cantidad de trabajadoras	%	Salario promedio	Cantidad de trabajadores	%	Salario promedio		
Recolección, transporte, tratamiento y disposición final de residuos	1.137	0,0%	\$ 69.820	17.164	0,3%	\$ 78.988	-12%	15,1
Fabricación de aparatos de uso doméstico n.c.p.	3.277	0,1%	\$ 81.382	14.751	0,3%	\$ 70.825	15%	4,5
Fabricación de maquinaria y equipo de uso general	2.169	0,1%	\$ 64.312	15.810	0,3%	\$ 68.468	-6%	7,3
Elaboración de productos de molinería, almidones y productos derivados del almidón	2.286	0,1%	\$ 73.097	15.545	0,3%	\$ 86.837	-16%	6,8
Servicios de apoyo para la extracción de petróleo y gas natural	1.786	0,1%	\$ 133.769	16.022	0,3%	\$ 193.836	-31%	9,0
Servicios de publicidad	7.206	0,2%	\$ 77.267	10.036	0,2%	\$ 94.663	-18%	1,4
Servicios de televisión	4.878	0,1%	\$ 90.920	12.327	0,2%	\$ 110.209	-18%	2,5
Servicios de manipulación de cargas	3.882	0,1%	\$ 69.150	12.373	0,2%	\$ 71.982	-4%	3,2
Servicios de agencias de viaje y otras actividades complementarias de apoyo turístico	8.075	0,2%	\$ 49.891	7.559	0,1%	\$ 65.512	-24%	0,9
Servicio de transporte aéreo de pasajeros	4.821	0,1%	\$ 98.013	10.357	0,2%	\$ 142.810	-31%	2,1
Fabricación de sustancias químicas básicas	1.895	0,1%	\$ 112.018	11.891	0,2%	\$ 124.417	-10%	6,3
Curtido y terminación de cueros; fabricación de artículos de marroquinería y talabartería	909	0,0%	\$ 59.555	8.042	0,2%	\$ 68.636	-13%	8,8
Fabricación de calzado y de sus partes	3.609	0,1%	\$ 47.289	9.691	0,2%	\$ 46.194	2%	2,7
Venta al por mayor de mercancías n.c.p.	3.249	0,1%	\$ 64.426	9.918	0,2%	\$ 72.446	-11%	3,1
Fabricación de productos de madera, corcho, paja y materiales trenzables	1.391	0,0%	\$ 52.312	11.439	0,2%	\$ 50.331	4%	8,2

Cuadro N°14: Cobertura, salario promedio y razón por género, según actividad económica declarada por el empleador a 3 dígitos del CIU 4ª revisión, ordenada según actividades con mayor cobertura. Mujeres y varones. Diciembre de 2020 (cont.)

Actividades económicas del empleador -a 3 dígitos- ordenadas según mayor cobertura total. CIU rev. 4	Mujeres			Varones			Diferencia salarial - mujeres respecto de varones- Diciembre de 2020	Índice de masculinidad (cantidad de varones por mujer)
	Cantidad de trabajadoras	%	Salario promedio	Cantidad de trabajadores	%	Salario promedio		
Servicios de la seguridad social obligatoria, excepto obras sociales	7.166	0,2%	\$ 83.999	5.657	0,1%	\$ 91.069	-8%	0,8
Servicio de transporte ferroviario	1.640	0,0%	\$ 107.637	11.149	0,2%	\$ 114.066	-6%	6,8
Venta al por menor de equipos, periféricos, accesorios y programas informáticos; equipos de telecomunicaciones en comerc	4.049	0,1%	\$ 54.438	8.668	0,2%	\$ 63.508	-14%	2,1
Recuperación de materiales y desechos	4.025	0,1%	\$ 53.689	8.694	0,2%	\$ 71.502	-25%	2,2
Pesca y servicios de apoyo	1.666	0,1%	\$ 78.608	11.035	0,2%	\$ 137.425	-43%	6,6
Demolición, movimiento y preparación de terrenos para obras	778	0,0%	\$ 64.587	11.899	0,2%	\$ 66.975	-4%	15,3
Fabricación de productos de caucho	1.130	0,0%	\$ 64.233	11.199	0,2%	\$ 80.162	-20%	9,9
Servicios auxiliares a los servicios de seguros	6.876	0,2%	\$ 57.188	5.298	0,1%	\$ 81.608	-30%	0,8
Alquiler de equipo de construcción o demolición dotado de operarios y actividades especializadas de construcción n.c.p.	834	0,0%	\$ 68.065	11.248	0,2%	\$ 59.182	15%	13,5
Servicios de cinematografía	4.956	0,2%	\$ 73.494	6.661	0,1%	\$ 84.339	-13%	1,3
Reparación y mantenimiento de máquinas y equipo	1.122	0,0%	\$ 57.165	10.164	0,2%	\$ 60.823	-6%	9,1
Terminación de edificios	604	0,0%	\$ 39.151	6.700	0,1%	\$ 33.438	17%	11,1
Servicios auxiliares a la actividad financiera, excepto a los servicios de seguros	5.536	0,2%	\$ 85.641	5.392	0,1%	\$ 142.795	-40%	1,0
Servicios de emergencias y traslados	3.925	0,1%	\$ 60.546	6.972	0,1%	\$ 78.206	-23%	1,8
Aserrado y cepillado de madera	467	0,0%	\$ 40.597	10.413	0,2%	\$ 36.395	12%	22,3

Cuadro N°14: Cobertura, salario promedio y razón por género, según actividad económica declarada por el empleador a 3 dígitos del CIU 4ª revisión, ordenada según actividades con mayor cobertura. Mujeres y varones. Diciembre de 2020 (cont.)

Actividades económicas del empleador -a 3 dígitos- ordenadas según mayor cobertura total. CIU rev. 4	Mujeres			Varones			Diferencia salarial - mujeres respecto de varones- Diciembre de 2020	Índice de masculinidad (cantidad de varones por mujer)
	Cantidad de trabajadoras	%	Salario promedio	Cantidad de trabajadores	%	Salario promedio		
Servicios de organizaciones y órganos extraterritoriales	5.532	0,2%	\$ 61.340	5.216	0,1%	\$ 71.074	-14%	0,9
Venta al por mayor de materias primas agropecuarias y de animales vivos	1.732	0,1%	\$ 86.420	8.826	0,2%	\$ 100.002	-14%	5,1
Fabricación de motores, generadores y transformadores eléctricos y aparatos de distribución y control de la energía eléc	1.172	0,0%	\$ 71.549	9.011	0,2%	\$ 78.000	-8%	7,7
Servicios de bibliotecas, archivos y museos y servicios culturales n.c.p.	4.867	0,1%	\$ 52.830	5.033	0,1%	\$ 63.624	-17%	1,0
Preparación de frutas, hortalizas y legumbres	2.371	0,1%	\$ 54.598	7.482	0,1%	\$ 66.011	-17%	3,2
Fabricación de gas y distribución de combustibles gaseosos por tuberías	1.464	0,0%	\$ 116.534	4.969	0,1%	\$ 134.798	-14%	3,4
Servicios de esparcimiento n.c.p.	4.126	0,1%	\$ 32.713	5.462	0,1%	\$ 43.105	-24%	1,3
Extracción de minerales metalíferos no ferrosos	804	0,0%	\$ 147.618	8.499	0,2%	\$ 177.609	-17%	10,6
Elaboración de pescado y productos de pescado	2.859	0,1%	\$ 64.132	6.312	0,1%	\$ 94.849	-32%	2,2
Extracción de piedra, arena y arcillas	498	0,0%	\$ 72.822	5.412	0,1%	\$ 80.049	-9%	10,9
Alquiler de maquinaria y equipo n.c.p., sin personal	1.022	0,0%	\$ 74.034	7.648	0,2%	\$ 92.500	-20%	7,5
Descontaminación y otros servicios de gestión de residuos	2.855	0,1%	\$ 42.322	5.787	0,1%	\$ 73.878	-43%	2,0
Industrias manufactureras n.c.p.	1.415	0,0%	\$ 66.658	6.813	0,1%	\$ 68.813	-3%	4,8
Fabricación de equipo eléctrico n.c.p.	1.025	0,0%	\$ 57.961	4.440	0,1%	\$ 69.565	-17%	4,3

Cuadro N°14: Cobertura, salario promedio y razón por género, según actividad económica declarada por el empleador a 3 dígitos del CIU 4ª revisión, ordenada según actividades con mayor cobertura. Mujeres y varones. Diciembre de 2020 (cont.)

Actividades económicas del empleador -a 3 dígitos- ordenadas según mayor cobertura total. CIU rev. 4	Mujeres			Varones			Diferencia salarial - mujeres respecto de varones- Diciembre de 2020	Índice de masculinidad (cantidad de varones por mujer)
	Cantidad de trabajadoras	%	Salario promedio	Cantidad de trabajadores	%	Salario promedio		
Fabricación de receptores de radio y televisión, aparatos de grabación y reproducción de sonido y video, y productos con	2.358	0,1%	\$ 90.877	5.713	0,1%	\$ 103.441	-12%	2,4
Obtención y dotación de personal	2.927	0,1%	\$ 65.624	4.822	0,1%	\$ 73.071	-10%	1,6
Servicios de diseño especializado	2.897	0,1%	\$ 90.614	4.593	0,1%	\$ 109.780	-17%	1,6
Construcción y reparación de buques y embarcaciones	588	0,0%	\$ 79.988	6.279	0,1%	\$ 73.829	8%	10,7
Fundición de metales	514	0,0%	\$ 82.267	6.285	0,1%	\$ 83.351	-1%	12,2
Fabricación de vidrio y productos de vidrio	540	0,0%	\$ 85.778	6.001	0,1%	\$ 108.518	-21%	11,1
Fabricación de productos de la refinación del petróleo	632	0,0%	\$ 134.965	3.716	0,1%	\$ 180.726	-25%	5,9
Elaboración de alimentos preparados para animales	962	0,0%	\$ 76.758	5.517	0,1%	\$ 76.745	0%	5,7
Elaboración de productos de tabaco	672	0,0%	\$ 117.550	3.590	0,1%	\$ 133.221	-12%	5,3
Servicios artísticos y de espectáculos	2.119	0,1%	\$ 46.763	3.996	0,1%	\$ 46.218	1%	1,9
Explotación de minas y canteras n.c.p.	722	0,0%	\$ 119.429	5.282	0,1%	\$ 120.627	-1%	7,3
Fabricación de equipo médico y quirúrgico y de aparatos ortopédicos	1.112	0,0%	\$ 55.274	2.887	0,1%	\$ 62.530	-12%	2,6
Ensayos y análisis técnicos	1.332	0,0%	\$ 71.316	4.606	0,1%	\$ 87.749	-19%	3,5
Fabricación de carrocerías para vehículos automotores; fabricación de remolques y semirremolques	373	0,0%	\$ 55.090	5.100	0,1%	\$ 54.055	2%	13,7
Procesamiento de datos, hospedaje y actividades conexas, portales "web"	2.275	0,1%	\$ 75.523	3.143	0,1%	\$ 98.258	-23%	1,4
Fabricación de hilos y cables aislados	396	0,0%	\$ 73.668	2.877	0,1%	\$ 80.038	-8%	7,3

Cuadro N°14: Cobertura, salario promedio y razón por género, según actividad económica declarada por el empleador a 3 dígitos del CIU 4ª revisión, ordenada según actividades con mayor cobertura. Mujeres y varones. Diciembre de 2020 (cont.)

Actividades económicas del empleador -a 3 dígitos- ordenadas según mayor cobertura total. CIU rev. 4	Mujeres			Varones			Diferencia salarial - mujeres respecto de varones- Diciembre de 2020	Índice de masculinidad (cantidad de varones por mujer)
	Cantidad de trabajadoras	%	Salario promedio	Cantidad de trabajadores	%	Salario promedio		
Servicios veterinarios	1.331	0,0%	\$ 36.197	1.778	0,0%	\$ 51.319	-29%	1,3
Fabricación y reparación de aeronaves	524	0,0%	\$ 101.688	2.439	0,0%	\$ 117.534	-13%	4,7
Producción de semillas y de otras formas de propagación de cultivos agrícolas	758	0,0%	\$ 71.818	3.348	0,1%	\$ 86.884	-17%	4,4
Fabricación de productos primarios de metales preciosos y metales no ferrosos	233	0,0%	\$ 59.903	2.444	0,0%	\$ 62.527	-4%	10,5
Venta al por menor no realizada en comercios, puestos o mercados	1.606	0,0%	\$ 52.499	2.214	0,0%	\$ 60.212	-13%	1,4
Servicios de sociedades de cartera	1.879	0,1%	\$ 102.603	1.902	0,0%	\$ 162.968	-37%	1,0
Venta, mantenimiento y reparación de motocicletas y de sus partes, piezas y accesorios	790	0,0%	\$ 48.701	2.923	0,1%	\$ 57.161	-15%	3,7
Servicios de apoyo a la silvicultura	72	0,0%	\$ 41.362	2.388	0,0%	\$ 36.341	14%	33,2
Servicios de jardinería y mantenimiento de espacios verdes	839	0,0%	\$ 54.612	2.800	0,1%	\$ 47.506	15%	3,3
Servicios de agencias de noticias y servicios de información n.c.p.	1.440	0,0%	\$ 58.673	2.147	0,0%	\$ 67.949	-14%	1,5
Fabricación de equipos y productos informáticos	536	0,0%	\$ 62.278	1.853	0,0%	\$ 73.483	-15%	3,5
Extracción de productos forestales	128	0,0%	\$ 43.201	3.286	0,1%	\$ 37.371	16%	25,7
Fabricación de equipo de transporte n.c.p.	356	0,0%	\$ 72.403	3.031	0,1%	\$ 70.498	3%	8,5
Servicio de transporte por tuberías	266	0,0%	\$ 177.151	1.924	0,0%	\$ 207.759	-15%	7,2
Servicio de transporte marítimo	641	0,0%	\$ 102.565	2.610	0,1%	\$ 194.954	-47%	4,1

Cuadro N°14: Cobertura, salario promedio y razón por género, según actividad económica declarada por el empleador a 3 dígitos del CIU 4ª revisión, ordenada según actividades con mayor cobertura. Mujeres y varones. Diciembre de 2020 (cont.)

Actividades económicas del empleador -a 3 dígitos- ordenadas según mayor cobertura total. CIU rev. 4	Mujeres			Varones			Diferencia salarial - mujeres respecto de varones- Diciembre de 2020	Índice de masculinidad (cantidad de varones por mujer)
	Cantidad de trabajadoras	%	Salario promedio	Cantidad de trabajadores	%	Salario promedio		
Extracción y aglomeración de carbón	169	0,0%	\$ 111.769	1.972	0,0%	\$ 110.985	1%	11,7
Fabricación de prendas de vestir de punto	1.187	0,0%	\$ 38.086	1.916	0,0%	\$ 49.708	-23%	1,6
Fabricación de aparatos e instrumentos para medir, verificar, ensayar, navegar y otros fines, excepto instrumentos de óp	574	0,0%	\$ 62.430	2.424	0,0%	\$ 71.214	-12%	4,2
Reparación y mantenimiento de equipos informáticos y equipos de comunicación	466	0,0%	\$ 62.826	1.516	0,0%	\$ 73.105	-14%	3,3
Fabricación de soportes ópticos y magnéticos	416	0,0%	\$ 80.027	2.538	0,0%	\$ 111.118	-28%	6,1
Servicios de gestión de fondos a cambio de una retribución o por contrata	468	0,0%	\$ 84.969	1.328	0,0%	\$ 139.395	-39%	2,8
Servicios de telecomunicación vía "Internet"	648	0,0%	\$ 71.108	2.025	0,0%	\$ 92.493	-23%	3,1
Servicios sociales sin alojamiento	1.966	0,1%	\$ 45.695	710	0,0%	\$ 55.279	-17%	0,4
Estudio de mercado, realización de encuestas de opinión pública	1.518	0,0%	\$ 75.871	1.149	0,0%	\$ 87.210	-13%	0,8
Fabricación de productos de hornos de "coque"	451	0,0%	\$ 144.859	2.117	0,0%	\$ 166.760	-13%	4,7
Instalación de maquinaria y equipos industriales	213	0,0%	\$ 59.870	1.387	0,0%	\$ 62.137	-4%	6,5
Servicio de transporte fluvial y lacustre	423	0,0%	\$ 69.069	1.967	0,0%	\$ 115.579	-40%	4,7
Silvicultura	274	0,0%	\$ 59.253	2.047	0,0%	\$ 55.797	6%	7,5
Servicios de apoyo para la minería, excepto para la extracción de petróleo y gas natural	413	0,0%	\$ 49.367	1.118	0,0%	\$ 66.389	-26%	2,7
Servicios de apoyo a la administración de oficinas y empresas	830	0,0%	\$ 42.317	1.416	0,0%	\$ 51.075	-17%	1,7

Cuadro N°14: Cobertura, salario promedio y razón por género, según actividad económica declarada por el empleador a 3 dígitos del CIU 4ª revisión, ordenada según actividades con mayor cobertura. Mujeres y varones. Diciembre de 2020 (cont.)

Actividades económicas del empleador -a 3 dígitos- ordenadas según mayor cobertura total. CIU rev. 4	Mujeres			Varones			Diferencia salarial - mujeres respecto de varones- Diciembre de 2020	Índice de masculinidad (cantidad de varones por mujer)
	Cantidad de trabajadoras	%	Salario promedio	Cantidad de trabajadores	%	Salario promedio		
Fabricación de acumuladores, pilas y baterías primarias	175	0,0%	\$ 60.364	1.971	0,0%	\$ 69.969	-14%	11,3
Reparación de efectos personales y enseres domésticos	262	0,0%	\$ 37.314	1.034	0,0%	\$ 38.165	-2%	3,9
Fondos y sociedades de inversión y entidades financieras similares	459	0,0%	\$ 129.856	824	0,0%	\$ 198.318	-35%	1,8
Servicios de telecomunicaciones n.c.p.	582	0,0%	\$ 55.657	1.337	0,0%	\$ 81.566	-32%	2,3
Alquiler de vehículos automotores y equipo de transporte sin conductor ni operarios	302	0,0%	\$ 51.722	1.556	0,0%	\$ 69.492	-26%	5,2
Fabricación de equipos de comunicaciones y transmisores de radio y televisión	455	0,0%	\$ 97.658	743	0,0%	\$ 115.168	-15%	1,6
Fabricación de lámparas eléctricas y equipo de iluminación	333	0,0%	\$ 70.609	1.454	0,0%	\$ 60.690	16%	4,4
Fabricación de componentes electrónicos	186	0,0%	\$ 45.105	988	0,0%	\$ 42.638	6%	5,3
Fabricación de juegos y juguetes	270	0,0%	\$ 50.003	656	0,0%	\$ 55.694	-10%	2,4
Fabricación de artículos de deporte	243	0,0%	\$ 48.833	603	0,0%	\$ 53.072	-8%	2,5
Fabricación de instrumentos de óptica y equipo fotográfico	404	0,0%	\$ 63.684	745	0,0%	\$ 71.896	-11%	1,8
Alquiler de efectos personales y enseres domésticos	220	0,0%	\$ 42.326	542	0,0%	\$ 61.942	-32%	2,5
Fabricación y reparación de locomotoras y de material rodante para transporte ferroviario	44	0,0%	\$ 76.105	599	0,0%	\$ 77.926	-2%	13,6
Venta al por menor en puestos móviles y mercados	348	0,0%	\$ 37.366	594	0,0%	\$ 43.296	-14%	1,7
Fabricación de fibras manufacturadas	74	0,0%	\$ 52.521	422	0,0%	\$ 52.330	0%	5,7

Cuadro N°14: Cobertura, salario promedio y razón por género, según actividad económica declarada por el empleador a 3 dígitos del CIU 4ª revisión, ordenada según actividades con mayor cobertura. Mujeres y varones. Diciembre de 2020 (cont.)

Actividades económicas del empleador -a 3 dígitos- ordenadas según mayor cobertura total. CIU rev. 4	Mujeres			Varones			Diferencia salarial - mujeres respecto de varones- Diciembre de 2020	Índice de masculinidad (cantidad de varones por mujer)
	Cantidad de trabajadoras	%	Salario promedio	Cantidad de trabajadores	%	Salario promedio		
Servicios de fotografía	208	0,0%	\$ 28.760	276	0,0%	\$ 35.657	-19%	1,3
Servicio de transporte aéreo de cargas	125	0,0%	\$ 317.349	307	0,0%	\$ 192.913	65%	2,5
Servicios de telefonía móvil	375	0,0%	\$ 34.532	237	0,0%	\$ 40.451	-15%	0,6
Fabricación de joyas, "bijouterie" y artículos conexos	173	0,0%	\$ 42.683	214	0,0%	\$ 44.145	-3%	1,2
Servicios de alojamiento en "camping"	102	0,0%	\$ 31.751	213	0,0%	\$ 44.448	-29%	2,1
Investigación y desarrollo experimental en el campo de las ciencias sociales y las humanidades	223	0,0%	\$ 62.256	75	0,0%	\$ 76.265	-18%	0,3
Reaseguros	160	0,0%	\$ 115.435	127	0,0%	\$ 184.351	-37%	0,8
Fabricación de armas y municiones	23	0,0%	\$ 54.505	211	0,0%	\$ 78.283	-30%	9,2
Servicios de apoyo a la educación	150	0,0%	\$ 36.563	65	0,0%	\$ 51.183	-29%	0,4
Servicios industriales para la industria confeccionista	26	0,0%	\$ 36.959	159	0,0%	\$ 49.798	-26%	6,1
Fabricación de instrumentos de música	30	0,0%	\$ 55.462	128	0,0%	\$ 42.464	31%	4,3
Reproducción de grabaciones	84	0,0%	\$ 80.283	133	0,0%	\$ 108.051	-26%	1,6
Servicios de grabación de sonido y edición de música	59	0,0%	\$ 53.050	68	0,0%	\$ 72.059	-26%	1,2
Servicios de organización de convenciones y exposiciones comerciales, excepto culturales y deportivos	50	0,0%	\$ 39.520	71	0,0%	\$ 38.027	4%	1,4
Caza, repoblación de animales de caza y servicios de apoyo	26	0,0%	\$ 40.144	84	0,0%	\$ 44.863	-11%	3,2
Extracción de minerales de hierro	6	0,0%	\$ 66.250	53	0,0%	\$ 62.479	6%	8,8

Cuadro N°14: Cobertura, salario promedio y razón por género, según actividad económica declarada por el empleador a 3 dígitos del CIU 4ª revisión, ordenada según actividades con mayor cobertura. Mujeres y varones. Diciembre de 2020

Actividades económicas del empleador -a 3 dígitos- ordenadas según mayor cobertura total. CIU rev. 4	Mujeres			Varones			Diferencia salarial - mujeres respecto de varones- Diciembre de 2020	Índice de masculinidad (cantidad de varones por mujer)
	Cantidad de trabajadoras	%	Salario promedio	Cantidad de trabajadores	%	Salario promedio		
Servicios industriales para la elaboración de alimentos y bebidas	9	0,0%	\$ 32.944	47	0,0%	\$ 46.131	-29%	5,2
Terminación y teñido de pieles; fabricación de artículos de piel	22	0,0%	\$ 30.726	27	0,0%	\$ 35.998	-15%	1,2
Administración de fondos de pensiones, excepto la seguridad social obligatoria	25	0,0%	\$ 94.587	22	0,0%	\$ 119.175	-21%	0,9
Extracción de gas natural	13	0,0%	\$ 229.782	27	0,0%	\$ 336.523	-32%	2,1
Suministro de vapor y aire acondicionado	5	0,0%	\$ 35.597	30	0,0%	\$ 33.863	5%	6,0
Arrendamiento y gestión de bienes intangibles no financieros	21	0,0%	\$ 41.119	12	0,0%	\$ 63.117	-35%	0,6
Servicios industriales para la fabricación de sustancias y productos químicos	6	0,0%	\$ 50.393	23	0,0%	\$ 62.146	-19%	3,8
Explotación de criaderos de peces, granjas piscícolas y otros frutos acuáticos (acuicultura)	2	0,0%	\$ 68.459	12	0,0%	\$ 44.207	55%	6,0
Total	3.291.526	100,0%	\$ 63.482	5.081.001	100,0%	\$ 75.130	-16%	1,5

(*) Expresa la composición por género de una población, en términos de la relación entre la cantidad de varones y la cantidad de mujeres. Cálculo: Cociente entre el total de varones con respecto al total de mujeres

(**) Este cuadro provee información sobre cantidad de trabajadoras y trabajadores y el promedio de la remuneración bruta percibida, cuando la remuneración es mayor a \$2000.

Se excluyen 130.832 mujeres (3,8% del total de mujeres registradas) y 243.455 varones (4,6% del total de los registrados) declarados en las nóminas: 1,6% del total de mujeres y 1,4% del total de varones con una remuneración bruta menor a \$2000, y 2,2% del total de mujeres y 3,2% del total de varones cuya situación de revista indica licencias por maternidad y excedencia, licencia sin goces de haberes, reserva de puestos de trabajadores de temporada, conservación del empleo por accidente o enfermedad inculpable, suspensiones por causas disciplinarias etc.

Cuadro N° 15: Casos notificados de Enfermedad profesional por COVID-19, según género y 50 ocupaciones más frecuentes -CIUO-88-. Año 2020 (resultados provisorios) (Cont.)

	Mujer		Varón		Total	
	cantidad	%	cantidad	%	cantidad	%
Personal de enfermería de nivel medio	16.239	18,8%	4.954	3,8%	21.193	9,8%
Policías	7.699	8,9%	13.399	10,3%	21.098	9,7%
Empleados de servicios de apoyo a la producción	3.577	4,1%	14.339	11,0%	17.916	8,3%
Limpiadores de oficinas, hoteles y otros establecimientos	6.387	7,4%	3.924	3,0%	10.311	4,8%
Personal de los servicios de protec y seguridad, no clasif	1.776	2,1%	7.718	5,9%	9.494	4,4%
Otros oficinistas	4.852	5,6%	4.202	3,2%	9.054	4,2%
Otros trabajadores de serv pers a particulares. no clasif	2.482	2,9%	5.758	4,4%	8.240	3,8%
Médicos	4.240	4,9%	3.592	2,8%	7.832	3,6%
Agentes de las adm públ de aduanas, imp y afines, no clasif	4.645	5,4%	2.971	2,3%	7.616	3,5%
Vendedores y demostradores de tiendas y almacenes	2.395	2,8%	3.620	2,8%	6.015	2,8%
Peones de carga	1.587	1,8%	3.528	2,7%	5.115	2,4%
Operadores de máquinas herramientas	716	,8%	4.382	3,4%	5.098	2,4%
Ayudantes de enfermería en instituciones	3.443	4,0%	1.278	1,0%	4.721	2,2%
Empleados de servicios de transporte	288	,3%	3.844	3,0%	4.132	1,9%
Prof de nivel medio de la medic mod y la salud (exc pers	2.648	3,1%	1.324	1,0%	3.972	1,8%
Conductores de autobuses y tranvías	15	,0%	3.632	2,8%	3.647	1,7%
Cajeros y expendedores de billetes	2.033	2,4%	1.339	1,0%	3.372	1,6%
Prof de nivel medio de servicios administrativos y afines	1.825	2,1%	1.372	1,1%	3.197	1,5%
Conductores de camiones pesados	11	,0%	2.184	1,7%	2.195	1,0%
Personal de enf y partería de nivel superior	1.398	1,6%	451	,3%	1.849	,9%
Oficiales y oper de la construcción (obra gruesa) y afín	34	,0%	1.718	1,3%	1.753	,8%
Conductores de automóviles, taxis y camionetas	36	,0%	1.630	1,3%	1.666	,8%
Cocineros	805	,9%	856	,7%	1.661	,8%
Prof de nivel medio de serv de adm, no clasif bajo otros	908	1,1%	749	,6%	1.657	,8%
Porteros y guardianes y afines	369	,4%	1.238	1,0%	1.607	,7%
Practicantes y asistentes médicos	1.165	1,3%	442	,3%	1.607	,7%
Empleados de control de abastecimientos inventario	198	,2%	1.312	1,0%	1.510	,7%

Cuadro N° 15: Casos notificados de Enfermedad profesional por COVID-19, según género y 50 ocupaciones más frecuentes -CIUO-88-. Año 2020 (resultados provisorios)

	Mujer		Varón		Total	
	cantidad	%	cantidad	%	cantidad	%
Empleados de servicios de correos	135	,2%	1.196	,9%	1.331	,6%
Otros operadores de máquinas y montadores	176	,2%	1.128	,9%	1.304	,6%
Recepcionistas y empleados de informaciones	817	,9%	375	,3%	1.192	,6%
Higienistas y otro personal sanitario	838	1,0%	353	,3%	1.191	,6%
Médicos y prof (exc pers de enf y partería), no clasif bajo	769	,9%	389	,3%	1.158	,5%
Operadores de aparatos de diagnóstico y trat médicos	710	,8%	373	,3%	1.083	,5%
Embaladores manuales y otros peones de la ind manuf	206	,2%	873	,7%	1.079	,5%
Catadores y clasificadores de alimentos y bebidas	181	,2%	862	,7%	1.043	,5%
Trabajadores de los cuidados pers y afines, no clasif	749	,9%	218	,2%	967	,4%
Mensajeros, porteadores y repartidores	50	,1%	906	,7%	956	,4%
Recolectores de basura	27	,0%	898	,7%	925	,4%
Albañiles y mamposteros	60	,1%	865	,7%	925	,4%
Carniceros, pescaderos y afines	58	,1%	864	,7%	922	,4%
Herramientistas y afines	241	,3%	589	,5%	830	,4%
Prof de nivel medio en oper finan y com, no clasif bajo	528	,6%	257	,2%	785	,4%
Farmacéuticos	446	,5%	308	,2%	754	,3%
Panaderos, pasteleros y confiteros	217	,3%	512	,4%	729	,3%
Operad de máq para elaborar cereales, prod de panad y rep	81	,1%	598	,5%	679	,3%
Personal directivo de la administración pública	360	,4%	291	,2%	651	,3%
Marineros de cubierta y afines	4	,0%	636	,5%	640	,3%
Operad de máq para fabricar prod farm y cosméticos	217	,3%	423	,3%	640	,3%
Operad de máq para elaborar carne, pescado y mariscos	68	,1%	556	,4%	624	,3%
Oficiales maquinistas	9	,0%	597	,5%	606	,3%
Ocupaciones restantes	7.596	8,8%	20.309	15,6%	27.905	12,9%
Total	86.314	100%	130.132	100%	216.447	100%

Cuadro N° 16: Casos notificados con COVID-19 según ocupaciones agrupadas. Mujeres y Varones. Año 2020 (resultados provisorios).

	Mujer		Varón		Total	
	Cantidad	%	Varón	%	total	%
Trabajadores de la salud ¹	33.022	38%	14.088	11%	47.110	22%
Policías y trabajadores de servicios de seguridad ²	9.475	11%	21.117	16%	30.592	14%
Trabajadores del transporte ³	613	1%	11.475	9%	12.088	6%
Trabajadores de la Limpieza ⁴	6.446	7%	5.073	4%	11.519	5%
Vendedores ⁵	2.621	3%	3.980	3%	6.601	3%
Trabajadores de la construcción ⁶	165	0%	3.898	3%	4.064	2%
Trabajadores docentes ⁷	395	0%	157	0%	552	0%
Ocupaciones restantes	36.198	42%	74.324	57%	110.522	51%
Total	86.314	100%	130.132	100%	216.447	100%

¹ **Trabajadores de la salud incluye las ocupaciones:** "Personal de enfermería de nivel medio"; "Médicos Ayudantes de enfermería en instituciones"; "Profesionales de nivel medio de la medicina moderna y la salud (excepto el personal de enfermería y partería), no clasificados bajo otros epígrafes"; "Personal de enfermería y partería de nivel superior"; "Practicantes y asistentes médicos"; "Higienistas y otro personal sanitario"; "Médicos y profesionales afines (excepto el personal de enfermería y partería), no clasificados bajo otros epígrafes"; "Operadores de aparatos de diagnóstico y tratamientos médicos"; "Farmacéuticos"; "Técnicos y asistentes farmacéuticos"; "Practicantes de la medicina tradicional"; "Psicólogos"; "Fisioterapeutas y afines"; "Odontólogos"; "Dentistas auxiliares y ayudantes de odontología"; "Ayudantes de enfermería a domicilio"; "Farmacólogos, patólogos y afines".

² **Policías y trabajadores de servicios de seguridad** incluye las ocupaciones: "Policías" y "Personal de los servicios de protección y seguridad, no clasificados en otros epígrafes".

³ **Trabajadores del transporte** incluye las ocupaciones: "Empleados de servicios de transporte"; "Conductores de autobuses y tranvías"; "Conductores de camiones pesados"; "Conductores de automóviles, taxis y camionetas"; "Camareros y azafatas"; "Revisores, guardas y cobradores de los transportes públicos"; "Controladores de tráfico aéreo" y "Gerentes de empresas de transporte, almacenamiento y comunicaciones".

⁴ **Trabajadores de la Limpieza** incluye las ocupaciones: "Barrenderos y afines"; "Limpiadores de oficinas, hoteles y otros establecimientos"; "Recolectores de basura".

⁵ **Vendedores** incluye las ocupaciones: "Vendedores y demostradores de tiendas y almacenes"; "Vendedores a domicilio y por teléfono"; "Vendedores de quioscos y de puestos de mercado"; "Vendedores ambulantes de productos no comestibles" y "Vendedores ambulantes de productos comestibles".

⁶ **Trabajadores de la construcción** incluye las siguientes ocupaciones: "Oficiales y operarios de la construcción (obra gruesa) y afines"; "Albañiles y mamposteros"; "Electricistas de obras y afines"; Peones de obras públicas y mantenimiento: carreteras, presas y obras similares"; "Peones de la construcción de edificios"; Operarios en cemento armado, enfoscadores y afines" y "Operadores de máquinas para fabricar cemento y otros productos minerales".

⁷ **Trabajadores docentes** incluye las siguientes ocupaciones: "Otros profesionales de la enseñanza, no clasificados bajo otros epígrafes"; "Maestros de nivel superior de la enseñanza primaria"; "Maestros de nivel medio de la enseñanza primaria"; "Otros maestros e instructores de nivel medio"; "Maestros de nivel superior de la enseñanza preescolar"; "Maestros e instructores de nivel superior de la enseñanza especial"; "Profesores de la enseñanza secundaria"; "Profesores de universidades y otros establecimientos de la enseñanza superior"; "Maestros de nivel medio de la enseñanza especial" y "Maestros de nivel medio de la enseñanza preescolar".

Cuadro 17.1: Mujeres: Índices de incidencia, de Incidencia en fallecidos y letalidad, según sector económico 3 dígitos. Año 2020 (resultados provisorios) (cont.).

Grupo de actividad económica	Trabajadoras cubiertas	Accidentes y Enfermedades Profesionales totales	Accidentes de trabajo y enfermedades profesionales con días de baja laboral o secuela incapacitante	Casos Mortales AT y EP	Índice de Incidencia AT y EP	Índice de Incidencia de fallecidos por AT y EP	Índice de letalidad AT y EP
Cultivos temporales	12.426	267	262	.	21,1	.	.
Cultivos perennes	11.070	356	354	.	32,0	.	.
Producción de semillas y de otras formas de propagación de cultivos agrícolas	878	23	23	.	26,2	.	.
Cría de animales	10.153	202	201	.	19,8	.	.
Servicios de apoyo agrícolas y pecuarios	5.875	141	136	.	23,2	.	.
Caza, repoblación de animales de caza y servicios de apoyo	29
Silvicultura	275	6	6	.	21,8	.	.
Extracción de productos forestales	126	2	2	.	15,9	.	.
Servicios de apoyo a la silvicultura	76	2	2	.	26,5	.	.
Pesca y servicios de apoyo	1.530	42	40	.	26,1	.	.
Explotación de criaderos de peces, granjas piscícolas y otros frutos acuáticos (acuicultura)	3
Extracción y aglomeración de carbón	203	1	1	.	4,9	.	.
Extracción y aglomeración de lignito
Extracción de petróleo crudo	5.506	39	39	.	7,1	.	.
Extracción de gas natural	13
Extracción de minerales de hierro	6
Extracción de minerales metalíferos no ferrosos	786	11	10	.	12,7	.	.
Extracción de piedra, arena y arcillas	482	7	7	.	14,5	.	.
Explotación de minas y canteras n.c.p.	754	6	6	.	8,0	.	.

Cuadro 17.1: Mujeres: Índices de incidencia, de Incidencia en fallecidos y letalidad, según sector económico 3 dígitos. Año 2020 (resultados provisorios) (cont.).

Grupo de actividad económica	Trabajadoras cubiertas	Accidentes y Enfermedades Profesionales totales	Accidentes de trabajo y enfermedades profesionales con días de baja laboral o secuela incapacitante	Casos Mortales AT y EP	Índice de Incidencia AT y EP	Índice de Incidencia de fallecidos por AT y EP	Índice de letalidad AT y EP
Servicios de apoyo para la extracción de petróleo y gas natural	1.801	12	11	.	6,1	.	.
Servicios de apoyo para la minería, excepto para la extracción de petróleo y gas natural	440	5	5	.	11,4	.	.
Producción y procesamiento de carne y productos cárnicos, excepto pescado	6.699	217	207	.	30,9	.	.
Elaboración de pescado y productos de pescado	2.501	141	139	.	55,6	.	.
Preparación de frutas, hortalizas y legumbres	4.552	118	115	.	25,3	.	.
Elaboración de aceites y grasas de origen vegetal	3.070	17	16	.	5,2	.	.
Elaboración de productos lácteos	4.981	89	86	.	17,3	.	.
Elaboración de productos de molinería, almidones y productos derivados del almidón	2.545	51	50	1	19,6	393,0	1.960,8
Elaboración de productos alimenticios n.c.p.	33.315	860	827	.	24,8	.	.
Elaboración de alimentos preparados para animales	946	8	8	.	8,5	.	.
Servicios industriales para la elaboración de alimentos y bebidas	6
Elaboración de bebidas	7.633	140	138	1	18,1	131,0	714,3
Elaboración de productos de tabaco	958	12	12	.	12,5	.	.
Fabricación de hilados y tejidos, acabado de productos textiles	3.283	63	61	.	18,6	.	.
Fabricación de productos textiles n.c.p.	7.351	125	117	.	15,9	.	.

Cuadro 17.1: Mujeres: Índices de incidencia, de Incidencia en fallecidos y letalidad, según sector económico 3 dígitos. Año 2020 (resultados provisorios) (cont.).

Grupo de actividad económica	Trabajadoras cubiertas	Accidentes y Enfermedades Profesionales totales	Accidentes de trabajo y enfermedades profesionales con días de baja laboral o secuela incapacitante	Casos Mortales AT y EP	Índice de Incidencia AT y EP	Índice de Incidencia de fallecidos por AT y EP	Índice de letalidad AT y EP
Confección de prendas de vestir, excepto prendas de piel	18.027	240	229	.	12,7	.	.
Terminación y teñido de pieles; fabricación de artículos de piel	23
Fabricación de prendas de vestir de punto	1.220	14	14	.	11,5	.	.
Servicios industriales para la industria confeccionista	24
Curtido y terminación de cueros; fabricación de artículos de marroquinería y talabartería	922	8	7	.	7,6	.	.
Fabricación de calzado y de sus partes	3.835	42	40	.	10,4	.	.
Aserrado y cepillado de madera	464	9	9	.	19,4	.	.
Fabricación de productos de madera, corcho, paja y materiales trenzables	1.391	13	13	.	9,3	.	.
Fabricación de papel y de productos de papel	4.138	80	68	1	16,4	241,7	1.250,0
Impresión y servicios relacionados con la impresión	4.474	57	55	.	12,3	.	.
Reproducción de grabaciones	84	1	1	.	11,9	.	.
Fabricación de productos de hornos de "coque"	447	1	1	.	2,2	.	.
Fabricación de productos de la refinación del petróleo	645	6	6	.	9,3	.	.
Fabricación de sustancias químicas básicas	1.895	18	18	.	9,5	.	.
Fabricación de productos químicos n.c.p.	12.687	180	165	.	13,0	.	.
Fabricación de fibras manufacturadas	74	1	1	.	13,5	.	.

Cuadro 17.1: Mujeres: Índices de incidencia, de Incidencia en fallecidos y letalidad, según sector económico 3 dígitos. Año 2020 (resultados provisorios) (cont.).

Grupo de actividad económica	Trabajadoras cubiertas	Accidentes y Enfermedades Profesionales totales	Accidentes de trabajo y enfermedades profesionales con días de baja laboral o secuela incapacitante	Casos Mortales AT y EP	Índice de Incidencia AT y EP	Índice de Incidencia de fallecidos por AT y EP	Índice de letalidad AT y EP
Servicios industriales para la fabricación de sustancias y productos químicos	4
Fabricación de productos farmacéuticos, sustancias químicas medicinales y productos botánicos de uso farmacéutico	13.993	220	204	.	14,6	.	.
Fabricación de productos de caucho	1.115	22	22	.	19,7	.	.
Fabricación de productos de plástico	6.050	64	63	.	10,4	.	.
Fabricación de vidrio y productos de vidrio	549	2	2	.	3,6	.	.
Fabricación de productos minerales no metálicos n.c.p.	2.493	18	17	.	6,8	.	.
Industrias básicas de hierro y acero	1.799	23	21	.	11,7	.	.
Fabricación de productos primarios de metales preciosos y metales no ferrosos	252
Fundición de metales	527	7	5	.	9,5	.	.
Fabricación de productos metálicos para uso estructural, tanques, depósitos y generadores de vapor	2.220	20	19	.	8,6	.	.
Fabricación de armas y municiones	21
Fabricación de productos elaborados de metal n.c.p.; servicios de trabajo de metales	5.842	48	45	.	7,7	.	.
Fabricación de componentes electrónicos	198
Fabricación de equipos y productos informáticos	536	2	2	.	3,7	.	.

Cuadro 17.1: Mujeres: Índices de incidencia, de Incidencia en fallecidos y letalidad, según sector económico 3 dígitos. Año 2020 (resultados provisorios) (cont.).

Grupo de actividad económica	Trabajadoras cubiertas	Accidentes y Enfermedades Profesionales totales	Accidentes de trabajo y enfermedades profesionales con días de baja laboral o secuela incapacitante	Casos Mortales AT y EP	Índice de Incidencia AT y EP	Índice de Incidencia de fallecidos por AT y EP	Índice de letalidad AT y EP
Fabricación de equipos de comunicaciones y transmisores de radio y televisión	347	9	8	.	23,0	.	.
Fabricación de receptores de radio y televisión, aparatos de grabación y reproducción de sonido y video, y productos con	1.805	40	38	.	21,1	.	.
Fabricación de aparatos e instrumentos para medir, verificar, ensayar, navegar y otros fines, excepto instrumentos de óp	642	5	5	.	7,8	.	.
Fabricación de equipo médico y quirúrgico y de aparatos ortopédicos	1.107	16	10	.	9,0	.	.
Fabricación de instrumentos de óptica y equipo fotográfico	390	6	6	.	15,4	.	.
Fabricación de soportes ópticos y magnéticos	497	4	4	.	8,1	.	.
Fabricación de motores, generadores y transformadores eléctricos y aparatos de distribución y control de la energía eléc	1.196	6	6	.	5,0	.	.
Fabricación de acumuladores, pilas y baterías primarias	174	1	1	.	5,8	.	.
Fabricación de hilos y cables aislados	396	3	2	.	5,1	.	.
Fabricación de lámparas eléctricas y equipo de iluminación	345	1	1	.	2,9	.	.
Fabricación de aparatos de uso doméstico n.c.p.	2.801	44	40	.	14,3	.	.
Fabricación de equipo eléctrico n.c.p.	991	7	7	.	7,1	.	.

Cuadro 17.1: Mujeres: Índices de incidencia, de Incidencia en fallecidos y letalidad, según sector económico 3 dígitos. Año 2020 (resultados provisorios) (cont.).

Grupo de actividad económica	Trabajadoras cubiertas	Accidentes y Enfermedades Profesionales totales	Accidentes de trabajo y enfermedades profesionales con días de baja laboral o secuela incapacitante	Casos Mortales AT y EP	Índice de Incidencia AT y EP	Índice de Incidencia de fallecidos por AT y EP	Índice de letalidad AT y EP
Fabricación de maquinaria y equipo de uso general	2.048	16	15	.	7,3	.	.
Fabricación de maquinaria y equipo de uso especial	3.096	31	31	.	10,0	.	.
Fabricación de vehículos automotores	2.486	13	13	.	5,2	.	.
Fabricación de carrocerías para vehículos automotores; fabricación de remolques y semirremolques	368	1	1	.	2,7	.	.
Fabricación de partes, piezas y accesorios para vehículos automotores y sus motores	4.167	111	108	.	25,9	.	.
Construcción y reparación de buques y embarcaciones	578	4	4	.	6,9	.	.
Fabricación y reparación de locomotoras y de material rodante para transporte ferroviario	47	1	1	.	21,1	.	.
Fabricación y reparación de aeronaves	538	1	1	.	1,9	.	.
Fabricación de equipo de transporte n.c.p.	380	8	6	.	15,8	.	.
Fabricación de muebles y colchones	3.000	29	28	.	9,3	.	.
Fabricación de joyas, "bijouterie" y artículos conexos	146	1	1	.	6,8	.	.
Fabricación de instrumentos de música	30
Fabricación de artículos de deporte	267	2	2	.	7,5	.	.
Fabricación de juegos y juguetes	270	5	5	.	18,5	.	.
Industrias manufactureras n.c.p.	1.455	25	23	.	15,8	.	.
Reparación y mantenimiento de máquinas y equipo	1.146	6	6	.	5,2	.	.

Cuadro 17.1: Mujeres: Índices de incidencia, de Incidencia en fallecidos y letalidad, según sector económico 3 dígitos. Año 2020 (resultados provisorios) (cont.).

Grupo de actividad económica	Trabajadoras cubiertas	Accidentes y Enfermedades Profesionales totales	Accidentes de trabajo y enfermedades profesionales con días de baja laboral o secuela incapacitante	Casos Mortales AT y EP	Índice de Incidencia AT y EP	Índice de Incidencia de fallecidos por AT y EP	Índice de letalidad AT y EP
Instalación de maquinaria y equipos industriales	254	2	2	.	7,9	.	.
Generación, transporte y distribución de energía eléctrica	10.022	62	57	.	5,7	.	.
Fabricación de gas y distribución de combustibles gaseosos por tuberías	1.506	4	4	.	2,7	.	.
Suministro de vapor y aire acondicionado	5
Captación, depuración y distribución de agua	4.923	23	23	.	4,7	.	.
Servicios de depuración de aguas residuales, alcantarillado y cloacas	9.945	452	388	.	39,0	.	.
Recolección, transporte, tratamiento y disposición final de residuos	1.210	33	31	.	25,6	.	.
Recuperación de materiales y desechos	4.059	55	44	.	10,8	.	.
Descontaminación y otros servicios de gestión de residuos	1.471	69	57	.	38,7	.	.
Construcción de edificios y sus partes	9.244	127	110	.	11,9	.	.
Construcción, reforma y reparación de obras de infraestructura para el transporte	5.411	92	86	.	15,9	.	.
Construcción de proyectos de servicios públicos	2.211	27	24	.	10,9	.	.
Construcción de obras de ingeniería civil n.c.p.	2.151	29	26	.	12,1	.	.
Demolición, movimiento y preparación de terrenos para obras	846	9	9	.	10,6	.	.
Instalaciones para edificios y obras de ingeniería civil	2.936	18	18	.	6,1	.	.

Cuadro 17.1: Mujeres: Índices de incidencia, de Incidencia en fallecidos y letalidad, según sector económico 3 dígitos. Año 2020 (resultados provisorios) (cont.).

Grupo de actividad económica	Trabajadoras cubiertas	Accidentes y Enfermedades Profesionales totales	Accidentes de trabajo y enfermedades profesionales con días de baja laboral o secuela incapacitante	Casos Mortales AT y EP	Índice de Incidencia AT y EP	Índice de Incidencia de fallecidos por AT y EP	Índice de letalidad AT y EP
Terminación de edificios	659	13	12	.	18,2	.	.
Alquiler de equipo de construcción o demolición dotado de operarios y actividades especializadas de construcción n.c.p.	913	2	2	.	2,2	.	.
Venta de vehículos automotores, excepto motocicletas	12.250	78	73	.	6,0	.	.
Mantenimiento y reparación de vehículos automotores, excepto motocicletas	2.268	21	21	.	9,3	.	.
Venta de partes, piezas y accesorios de vehículos automotores	5.284	38	37	.	7,0	.	.
Venta, mantenimiento y reparación de motocicletas y de sus partes, piezas y accesorios	774	12	12	.	15,5	.	.
Venta al por mayor en comisión o consignación	16.478	184	175	.	10,6	.	.
Venta al por mayor de materias primas agropecuarias y de animales vivos	1.663	28	28	.	16,8	.	.
Venta al por mayor de alimentación, bebidas y tabaco	19.467	443	434	.	22,3	.	.
Venta al por mayor de artículos de uso doméstico y/o personal	33.626	241	225	.	6,7	.	.
Venta al por mayor de máquinas, equipo y materiales conexos	9.790	38	33	.	3,4	.	.
Venta al por mayor especializada	9.432	61	60	.	6,4	.	.
Venta al por mayor de mercancías n.c.p.	3.561	37	36	.	10,1	.	.
Venta al por menor en comercios no especializados	68.371	1.492	1.448	.	21,2	.	.

Cuadro 17.1: Mujeres: Índices de incidencia, de Incidencia en fallecidos y letalidad, según sector económico 3 dígitos. Año 2020 (resultados provisorios) (cont.).

Grupo de actividad económica	Trabajadoras cubiertas	Accidentes y Enfermedades Profesionales totales	Accidentes de trabajo y enfermedades profesionales con días de baja laboral o secuela incapacitante	Casos Mortales AT y EP	Índice de Incidencia AT y EP	Índice de Incidencia de fallecidos por AT y EP	Índice de letalidad AT y EP
Venta al por menor de productos alimenticios, bebidas y tabaco en comercios especializados	31.825	613	596	.	18,7	.	.
Venta al por menor de combustible para vehículos automotores y motocicletas	18.759	305	299	.	15,9	.	.
Venta al por menor de equipos, periféricos, accesorios y programas informáticos; equipos de telecomunicaciones en comerc	4.116	19	17	.	4,1	.	.
Venta al por menor de equipos de uso doméstico n.c.p. en comercios especializados	24.765	189	185	.	7,5	.	.
Venta al por menor de bienes culturales y recreativos en comercios especializados	13.376	113	108	.	8,1	.	.
Venta al por menor de productos n.c.p., en comercios especializados	107.215	880	804	.	7,5	.	.
Venta al por menor en puestos móviles y mercados	328	4	4	.	12,2	.	.
Venta al por menor no realizada en comercios, puestos o mercados	1.562	13	13	.	8,3	.	.
Servicio de transporte ferroviario	1.660	29	28	.	16,9	.	.
Servicio de transporte automotor	15.867	209	200	.	12,6	.	.
Servicio de transporte por tuberías	270	2	2	.	7,4	.	.
Servicio de transporte marítimo	810	2	2	.	2,5	.	.
Servicio de transporte fluvial y lacustre	457	3	3	.	6,6	.	.
Servicio de transporte aéreo de pasajeros	5.403	23	21	.	3,9	.	.

Cuadro 17.1: Mujeres: Índices de incidencia, de Incidencia en fallecidos y letalidad, según sector económico 3 dígitos. Año 2020 (resultados provisorios) (cont.).

Grupo de actividad económica	Trabajadoras cubiertas	Accidentes y Enfermedades Profesionales totales	Accidentes de trabajo y enfermedades profesionales con días de baja laboral o secuela incapacitante	Casos Mortales AT y EP	Índice de Incidencia AT y EP	Índice de Incidencia de fallecidos por AT y EP	Índice de letalidad AT y EP
Servicio de transporte aéreo de cargas	136
Servicios de manipulación de cargas	4.312	38	37	.	8,6	.	.
Servicios de almacenamiento y depósito	12.027	168	164	.	13,6	.	.
Servicios de gestión y logística para el transporte de mercaderías	5.975	45	45	.	7,5	.	.
Servicios complementarios para el transporte	7.014	152	148	.	21,1	.	.
Servicios de correos y mensajerías	4.855	59	59	.	12,2	.	.
Servicios de alojamiento, excepto en "camping"	30.130	639	614	.	20,4	.	.
Servicios de alojamiento en "camping"	163	2	2	.	12,3	.	.
Servicios de expendio de comidas y bebidas	68.904	1.595	1.546	.	22,4	.	.
Servicios de preparación de comidas para empresas y servicios de comidas n.c.p.	9.456	306	290	.	30,7	.	.
Edición	10.104	26	26	.	2,6	.	.
Servicios de cinematografía	4.561	23	22	.	4,8	.	.
Servicios de grabación de sonido y edición de música	57
Emisión y retransmisión de radio	3.906	16	15	.	3,8	.	.
Servicios de televisión	4.730	28	28	.	5,9	.	.
Servicios de telefonía fija	13.108	164	157	.	12,0	.	.
Servicios de telefonía móvil	331	1
Servicios de telecomunicaciones vía satélite, excepto transmisión de televisión	8.370	51	51	.	6,1	.	.

Cuadro 17.1: Mujeres: Índices de incidencia, de Incidencia en fallecidos y letalidad, según sector económico 3 dígitos. Año 2020 (resultados provisorios) (cont.).

Grupo de actividad económica	Trabajadoras cubiertas	Accidentes y Enfermedades Profesionales totales	Accidentes de trabajo y enfermedades profesionales con días de baja laboral o secuela incapacitante	Casos Mortales AT y EP	Índice de Incidencia AT y EP	Índice de Incidencia de fallecidos por AT y EP	Índice de letalidad AT y EP
Servicios de telecomunicación vía "Internet"	564	1	1	.	1,8	.	.
Servicios de telecomunicaciones n.c.p.	541	4	3	.	5,5	.	.
Servicios de programación y consultoría informática y actividades conexas	26.582	75	69	.	2,6	.	.
Procesamiento de datos, hospedaje y actividades conexas, portales "web"	2.160	7	7	.	3,2	.	.
Servicios de agencias de noticias y servicios de información n.c.p.	1.665	23	23	.	13,8	.	.
Intermediación monetaria	49.466	153	131	.	2,6	.	.
Servicios de sociedades de cartera	1.907	6	6	.	3,1	.	.
Fondos y sociedades de inversión y entidades financieras similares	432
Servicios financieros excepto los de la banca central y las entidades financieras	13.099	85	84	.	6,4	.	.
Servicios de seguros	49.328	611	394	.	8,0	.	.
Reaseguros	158	1	1	.	6,3	.	.
Administración de fondos de pensiones, excepto la seguridad social obligatoria	18
Servicios auxiliares a la actividad financiera, excepto a los servicios de seguros	5.955	23	21	.	3,5	.	.
Servicios auxiliares a los servicios de seguros	7.010	27	27	.	3,9	.	.
Servicios de gestión de fondos a cambio de una retribución o por contrata	459	9	9	.	19,6	.	.

Cuadro 17.1: Mujeres: Índices de incidencia, de Incidencia en fallecidos y letalidad, según sector económico 3 dígitos. Año 2020 (resultados provisorios) (cont.).

Grupo de actividad económica	Trabajadoras cubiertas	Accidentes y Enfermedades Profesionales totales	Accidentes de trabajo y enfermedades profesionales con días de baja laboral o secuela incapacitante	Casos Mortales AT y EP	Índice de Incidencia AT y EP	Índice de Incidencia de fallecidos por AT y EP	Índice de letalidad AT y EP
Servicios inmobiliarios realizados por cuenta propia, con bienes propios o arrendados	19.970	311	300	.	15,0	.	.
Servicios inmobiliarios realizados a cambio de una retribución o por contrata	12.356	166	161	.	13,0	.	.
Servicios jurídicos	17.744	44	44	.	2,5	.	.
Servicios de contabilidad, auditoría y asesoría fiscal	17.919	71	68	.	3,8	.	.
Servicios de asesoramiento, dirección y gestión empresarial	52.623	1.293	793	.	15,1	.	.
Servicios de arquitectura e ingeniería y servicios técnicos n.c.p.	9.010	73	68	.	7,5	.	.
Ensayos y análisis técnicos	1.344	4	4	.	3,0	.	.
Investigación y desarrollo experimental en el campo de la ingeniería y de las ciencias exactas y naturales	17.755	68	43	.	2,4	.	.
Investigación y desarrollo experimental en el campo de las ciencias sociales y las humanidades	191	1	1	.	5,2	.	.
Servicios de publicidad	7.444	24	24	.	3,2	.	.
Estudio de mercado, realización de encuestas de opinión pública	1.848	12	12	.	6,5	.	.
Servicios de diseño especializado	3.179	17	16	.	5,0	.	.
Servicios de fotografía	251
Actividades profesionales, científicas y técnicas n.c.p.	12.141	137	111	.	9,1	.	.
Servicios veterinarios	1.332	18	18	.	13,5	.	.

Cuadro 17.1: Mujeres: Índices de incidencia, de Incidencia en fallecidos y letalidad, según sector económico 3 dígitos. Año 2020 (resultados provisorios) (cont.).

Grupo de actividad económica	Trabajadoras cubiertas	Accidentes y Enfermedades Profesionales totales	Accidentes de trabajo y enfermedades profesionales con días de baja laboral o secuela incapacitante	Casos Mortales AT y EP	Índice de Incidencia AT y EP	Índice de Incidencia de fallecidos por AT y EP	Índice de letalidad AT y EP
Alquiler de vehículos automotores y equipo de transporte sin conductor ni operarios	357	5	5	.	14,0	.	.
Alquiler de efectos personales y enseres domésticos	279
Alquiler de maquinaria y equipo n.c.p., sin personal	1.128	6	6	.	5,3	.	.
Arrendamiento y gestión de bienes intangibles no financieros	22
Obtención y dotación de personal	12.404	84	80	.	6,4	.	.
Servicios de agencias de viaje y otras actividades complementarias de apoyo turístico	9.035	32	32	.	3,5	.	.
Servicios de seguridad e investigación	16.057	371	351	.	21,9	.	.
Servicio combinado de apoyo a edificios	11.578	432	390	.	33,7	.	.
Servicios de limpieza de edificios	45.422	2.165	1.942	1	42,8	22,0	46,2
Servicios de jardinería y mantenimiento de espacios verdes	811	15	15	.	18,5	.	.
Servicios de apoyo a la administración de oficinas y empresas	804	5	5	.	6,2	.	.
Servicios de "call center"	23.124	231	195	.	8,4	.	.
Servicios de organización de convenciones y exposiciones comerciales, excepto culturales y deportivos	48	1	1	.	21,0	.	.
Servicios empresariales n.c.p.	11.854	170	161	.	13,6	.	.
Servicios de la Administración Pública	1.078.306	9.491	7.368	.	6,8	.	.

Cuadro 17.1: Mujeres: Índices de incidencia, de Incidencia en fallecidos y letalidad, según sector económico 3 dígitos. Año 2020 (resultados provisorios) (cont.).

Grupo de actividad económica	Trabajadoras cubiertas	Accidentes y Enfermedades Profesionales totales	Accidentes de trabajo y enfermedades profesionales con días de baja laboral o secuela incapacitante	Casos Mortales AT y EP	Índice de Incidencia AT y EP	Índice de Incidencia de fallecidos por AT y EP	Índice de letalidad AT y EP
Prestación pública de servicios a la comunidad en general	119.490	2.387	2.088	2	17,5	16,7	83,8
Servicios de la seguridad social obligatoria, excepto obras sociales	6.942	48	27	.	3,9	.	.
Enseñanza inicial y primaria	308.456	852	772	.	2,5	.	.
Enseñanza secundaria	34.356	56	50	.	1,5	.	.
Enseñanza superior y formación de posgrado	111.244	238	164	.	1,5	.	.
Servicios de enseñanza n.c.p.	18.318	79	76	.	4,1	.	.
Servicios de apoyo a la educación	125	1	1	.	8,0	.	.
Servicios de hospitales	64.328	3.944	2.327	.	36,2	.	.
Servicios de atención ambulatoria realizados por médicos y odontólogos	20.257	351	224	.	11,1	.	.
Servicios de prácticas de diagnóstico y tratamiento; servicios integrados de consulta, diagnóstico y tratamiento	30.957	700	363	.	11,7	.	.
Servicios de emergencias y traslados	3.827	66	51	.	13,3	.	.
Servicios relacionados con la salud humana n.c.p.	79.777	3.241	1.755	1	22,0	12,5	30,9
Servicios sociales con alojamiento	21.189	1.291	1.215	.	57,3	.	.
Servicios sociales sin alojamiento	2.083	20	20	.	9,6	.	.
Servicios artísticos y de espectáculos	2.963	23	21	.	7,1	.	.
Servicios de bibliotecas, archivos y museos y servicios culturales n.c.p.	5.552	46	43	.	7,7	.	.

Cuadro 17.1: Mujeres: Índices de incidencia, de Incidencia en fallecidos y letalidad, según sector económico 3 dígitos. Año 2020 (resultados provisorios)

Grupo de actividad económica	Trabajadoras cubiertas	Accidentes y Enfermedades Profesionales totales	Accidentes de trabajo y enfermedades profesionales con días de baja laboral o secuela incapacitante	Casos Mortales AT y EP	Índice de Incidencia AT y EP	Índice de Incidencia de fallecidos por AT y EP	Índice de letalidad AT y EP
Servicios relacionados con juegos de azar y apuestas	13.728	93	91	.	6,6	.	.
Servicios para la práctica deportiva	10.431	93	87	.	8,3	.	.
Servicios de esparcimiento n.c.p.	5.045	61	57	.	11,3	.	.
Servicios de organizaciones empresariales, profesionales y de empleadores	14.792	153	144	.	9,7	.	.
Servicios de sindicatos	9.671	94	85	.	8,8	.	.
Servicios de asociaciones n.c.p.	78.071	1.063	909	.	11,6	.	.
Reparación y mantenimiento de equipos informáticos y equipos de comunicación	450
Reparación de efectos personales y enseres domésticos	270	5	5	.	18,5	.	.
Servicios personales n.c.p.	14.319	161	151	.	10,5	.	.
Servicios de hogares privados que contratan servicio doméstico	535.811	3.175	3.096	.	5,8	.	.
Servicios de organizaciones y órganos extraterritoriales	5.791	60	48	.	8,3	.	.
Sin datos	0	25	22	.	-	.	.
Total	3.966.132	48.460	40.124	7	10,1	1,8	14,4

Dada la ausencia de información respecto del género de las trabajadoras y trabajadores cubiertos que no se encuentran integrados al Sistema Único de Seguridad Social (2% de los cubiertos), y para no incurrir en sobreestimaciones en el cálculo de los indicadores, la información presentada también excluye del conteo los casos notificados de esta población. Por tanto, la sumatoria de AT y EP de mujeres y varones de este cuadro presenta diferencias con los valores publicados en el Cuadro 5.

Cuadro 17.2: Varones: Índices de incidencia de Incidencia en fallecidos y letalidad, según sector económico 3 dígitos. Año 2020 (resultados provisorios)(cont.).

Grupo de actividad económica	Trabajadores cubiertos	Accidentes y Enfermedades Profesionales totales	Accidentes de trabajo y enfermedades profesionales con días de baja laboral o secuela incapacitante	Casos Mortales AT y EP	Índice de Incidencia AT y EP	Índice de Incidencia de fallecidos por AT y EP	Índice de letalidad AT y EP
Cultivos temporales	83.061	5.379	5.224	13	62,9	156,5	241,7
Cultivos perennes	63.535	3.492	3.431	.	54,0	.	.
Producción de semillas y de otras formas de propagación de cultivos agrícolas	4.305	95	94	.	21,8	.	.
Cría de animales	89.890	8.336	8.142	18	90,6	200,2	215,9
Servicios de apoyo agrícolas y pecuarios	53.134	2.258	2.207	3	41,5	56,5	132,9
Caza, repoblación de animales de caza y servicios de apoyo	94	6	5	.	53,0	.	.
Silvicultura	2.045	138	134	.	65,5	.	.
Extracción de productos forestales	3.384	190	189	1	55,9	295,5	526,3
Servicios de apoyo a la silvicultura	2.456	159	159	.	64,8	.	.
Pesca y servicios de apoyo	11.362	1.009	949	1	83,5	88,0	99,1
Explotación de criaderos de peces, granjas piscícolas y otros frutos acuáticos (acuicultura)	20	3	2	.	100,4	.	.
Extracción y aglomeración de carbón	2.079	22	22	.	10,6	.	.
Extracción y aglomeración de lignito
Extracción de petróleo crudo	28.514	536	512	.	18,0	.	.
Extracción de gas natural	27
Extracción de minerales de hierro	54
Extracción de minerales metalíferos no ferrosos	8.431	106	104	.	12,3	.	.
Extracción de piedra, arena y arcillas	5.457	381	350	.	64,1	.	.

Cuadro 17.2: Varones: Índices de incidencia de Incidencia en fallecidos y letalidad, según sector económico 3 dígitos. Año 2020 (resultados provisorios)(cont.).

Grupo de actividad económica	Trabajadores cubiertos	Accidentes y Enfermedades Profesionales totales	Accidentes de trabajo y enfermedades profesionales con días de baja laboral o secuela incapacitante	Casos Mortales AT y EP	Índice de Incidencia AT y EP	Índice de Incidencia de fallecidos por AT y EP	Índice de letalidad AT y EP
Explotación de minas y canteras n.c.p.	5.239	213	211	.	40,3	.	.
Servicios de apoyo para la extracción de petróleo y gas natural	15.626	660	601	.	38,5	.	.
Servicios de apoyo para la minería, excepto para la extracción de petróleo y gas natural	1.073	41	40	.	37,3	.	.
Producción y procesamiento de carne y productos cárnicos, excepto pescado	64.180	5.920	5.606	3	87,3	46,7	50,7
Elaboración de pescado y productos de pescado	6.103	522	506	.	82,9	.	.
Preparación de frutas, hortalizas y legumbres	9.901	517	486	1	49,1	101,0	193,4
Elaboración de aceites y grasas de origen vegetal	18.336	625	586	3	32,0	163,6	480,0
Elaboración de productos lácteos	28.406	1.892	1.780	4	62,7	140,8	211,4
Elaboración de productos de molinería, almidones y productos derivados del almidón	15.898	986	961	2	60,4	125,8	202,8
Elaboración de productos alimenticios n.c.p.	86.977	4.333	4.058	2	46,7	23,0	46,2
Elaboración de alimentos preparados para animales	5.361	336	322	.	60,1	.	.
Servicios industriales para la elaboración de alimentos y bebidas	48	1	1	.	20,7	.	.
Elaboración de bebidas	43.829	1.879	1.803	4	41,1	91,3	212,9
Elaboración de productos de tabaco	4.348	118	99	.	22,8	.	.
Fabricación de hilados y tejidos, acabado de productos textiles	18.445	807	761	2	41,3	108,4	247,8

Cuadro 17.2: Varones: Índices de incidencia de Incidencia en fallecidos y letalidad, según sector económico 3 dígitos. Año 2020 (resultados provisorios)(cont.).

Grupo de actividad económica	Trabajadores cubiertos	Accidentes y Enfermedades Profesionales totales	Accidentes de trabajo y enfermedades profesionales con días de baja laboral o secuela incapacitante	Casos Mortales AT y EP	Índice de Incidencia AT y EP	Índice de Incidencia de fallecidos por AT y EP	Índice de letalidad AT y EP
Fabricación de productos textiles n.c.p.	17.072	835	788	3	46,2	175,7	359,3
Confección de prendas de vestir, excepto prendas de piel	14.494	326	315	.	21,7	.	.
Terminación y teñido de pieles; fabricación de artículos de piel	31	1	1	.	31,9	.	.
Fabricación de prendas de vestir de punto	1.952	59	58	.	29,7	.	.
Servicios industriales para la industria confeccionista	167	5	5	.	30,0	.	.
Curtido y terminación de cueros; fabricación de artículos de marroquinería y talabartería	8.094	495	453	.	56,0	.	.
Fabricación de calzado y de sus partes	10.177	231	182	.	17,9	.	.
Aserrado y cepillado de madera	10.111	885	859	2	85,0	197,8	226,0
Fabricación de productos de madera, corcho, paja y materiales trenzables	11.334	898	839	.	74,0	.	.
Fabricación de papel y de productos de papel	27.656	1.591	1.457	2	52,7	72,3	125,7
Impresión y servicios relacionados con la impresión	14.923	487	446	.	29,9	.	.
Reproducción de grabaciones	137
Fabricación de productos de hornos de "coque"	2.105	50	49	.	23,3	.	.
Fabricación de productos de la refinación del petróleo	3.648	101	97	.	26,6	.	.
Fabricación de sustancias químicas básicas	11.857	478	450	.	38,0	.	.
Fabricación de productos químicos n.c.p.	40.475	1.545	1.447	4	35,8	98,8	258,9

Cuadro 17.2: Varones: Índices de incidencia de Incidencia en fallecidos y letalidad, según sector económico 3 dígitos. Año 2020 (resultados provisorios)(cont.).

Grupo de actividad económica	Trabajadores cubiertos	Accidentes y Enfermedades Profesionales totales	Accidentes de trabajo y enfermedades profesionales con días de baja laboral o secuela incapacitante	Casos Mortales AT y EP	Índice de Incidencia AT y EP	Índice de Incidencia de fallecidos por AT y EP	Índice de letalidad AT y EP
Fabricación de fibras manufacturadas	437	39	24	.	54,9	.	.
Servicios industriales para la fabricación de sustancias y productos químicos	28
Fabricación de productos farmacéuticos, sustancias químicas medicinales y productos botánicos de uso farmacéutico	25.733	648	611	.	23,7	.	.
Fabricación de productos de caucho	10.843	697	650	.	59,9	.	.
Fabricación de productos de plástico	42.307	2.814	2.529	1	59,8	23,6	35,5
Fabricación de vidrio y productos de vidrio	5.950	503	476	1	80,0	168,1	198,8
Fabricación de productos minerales no metálicos n.c.p.	28.266	1.850	1.703	3	60,2	106,1	162,2
Industrias básicas de hierro y acero	21.793	1.067	903	.	41,4	.	.
Fabricación de productos primarios de metales preciosos y metales no ferrosos	2.462	195	184	.	74,8	.	.
Fundición de metales	6.298	463	387	.	61,5	.	.
Fabricación de productos metálicos para uso estructural, tanques, depósitos y generadores de vapor	24.161	2.026	1.897	3	78,5	124,2	148,1
Fabricación de armas y municiones	209	7	6	.	28,8	.	.
Fabricación de productos elaborados de metal n.c.p.; servicios de trabajo de metales	48.647	3.230	2.911	2	59,8	41,1	61,9
Fabricación de componentes electrónicos	991	69	69	.	69,6	.	.

Cuadro 17.2: Varones: Índices de incidencia de Incidencia en fallecidos y letalidad, según sector económico 3 dígitos. Año 2020 (resultados provisorios)(cont.).

Grupo de actividad económica	Trabajadores cubiertos	Accidentes y Enfermedades Profesionales totales	Accidentes de trabajo y enfermedades profesionales con días de baja laboral o secuela incapacitante	Casos Mortales AT y EP	Índice de Incidencia AT y EP	Índice de Incidencia de fallecidos por AT y EP	Índice de letalidad AT y EP
Fabricación de equipos y productos informáticos	1.805	27	27	.	15,0	.	.
Fabricación de equipos de comunicaciones y transmisores de radio y televisión	659	9	8	.	12,1	.	.
Fabricación de receptores de radio y televisión, aparatos de grabación y reproducción de sonido y video, y productos con	4.327	111	104	.	24,0	.	.
Fabricación de aparatos e instrumentos para medir, verificar, ensayar, navegar y otros fines, excepto instrumentos de óp	2.562	59	55	.	21,5	.	.
Fabricación de equipo médico y quirúrgico y de aparatos ortopédicos	2.876	107	100	.	34,8	.	.
Fabricación de instrumentos de óptica y equipo fotográfico	728	9	9	.	12,4	.	.
Fabricación de soportes ópticos y magnéticos	2.741	167	151	.	55,1	.	.
Fabricación de motores, generadores y transformadores eléctricos y aparatos de distribución y control de la energía eléc	9.082	428	378	1	41,6	110,1	233,6
Fabricación de acumuladores, pilas y baterías primarias	1.880	111	102	.	54,2	.	.
Fabricación de hilos y cables aislados	2.788	124	115	.	41,3	.	.
Fabricación de lámparas eléctricas y equipo de iluminación	1.529	52	50	.	32,7	.	.
Fabricación de aparatos de uso doméstico n.c.p.	12.957	665	603	1	46,5	77,2	150,4
Fabricación de equipo eléctrico n.c.p.	4.293	177	159	.	37,0	.	.

Cuadro 17.2: Varones: Índices de incidencia de Incidencia en fallecidos y letalidad, según sector económico 3 dígitos. Año 2020 (resultados provisorios)(cont.).

Grupo de actividad económica	Trabajadores cubiertos	Accidentes y Enfermedades Profesionales totales	Accidentes de trabajo y enfermedades profesionales con días de baja laboral o secuela incapacitante	Casos Mortales AT y EP	Índice de Incidencia AT y EP	Índice de Incidencia de fallecidos por AT y EP	Índice de letalidad AT y EP
Fabricación de maquinaria y equipo de uso general	15.206	932	823	1	54,1	65,8	107,3
Fabricación de maquinaria y equipo de uso especial	28.040	1.966	1.815	.	64,7	.	.
Fabricación de vehículos automotores	24.198	673	539	.	22,3	.	.
Fabricación de carrocerías para vehículos automotores; fabricación de remolques y semirremolques	4.928	465	432	.	87,7	.	.
Fabricación de partes, piezas y accesorios para vehículos automotores y sus motores	28.146	1.430	1.312	.	46,6	.	.
Construcción y reparación de buques y embarcaciones	6.166	443	423	.	68,6	.	.
Fabricación y reparación de locomotoras y de material rodante para transporte ferroviario	644	67	52	1	80,7	1.551,8	1.492,5
Fabricación y reparación de aeronaves	2.445	12	11	.	4,5	.	.
Fabricación de equipo de transporte n.c.p.	2.957	183	139	.	47,0	.	.
Fabricación de muebles y colchones	16.716	1.139	1.055	.	63,1	.	.
Fabricación de joyas, "bijouterie" y artículos conexos	226	7	7	.	31,0	.	.
Fabricación de instrumentos de música	135	3	3	.	22,3	.	.
Fabricación de artículos de deporte	584	11	11	.	18,8	.	.
Fabricación de juegos y juguetes	655	32	27	.	41,2	.	.
Industrias manufactureras n.c.p.	6.859	417	397	.	57,9	.	.

Cuadro 17.2: Varones: Índices de incidencia de Incidencia en fallecidos y letalidad, según sector económico 3 dígitos. Año 2020 (resultados provisorios)(cont.).

Grupo de actividad económica	Trabajadores cubiertos	Accidentes y Enfermedades Profesionales totales	Accidentes de trabajo y enfermedades profesionales con días de baja laboral o secuela incapacitante	Casos Mortales AT y EP	Índice de Incidencia AT y EP	Índice de Incidencia de fallecidos por AT y EP	Índice de letalidad AT y EP
Reparación y mantenimiento de máquinas y equipo	10.178	799	720	.	70,7	.	.
Instalación de maquinaria y equipos industriales	1.519	55	55	.	36,2	.	.
Generación, transporte y distribución de energía eléctrica	50.738	1.644	1.529	8	30,1	157,7	486,6
Fabricación de gas y distribución de combustibles gaseosos por tuberías	5.012	116	93	1	18,6	199,5	862,1
Suministro de vapor y aire acondicionado	25	1	1	.	40,8	.	.
Captación, depuración y distribución de agua	19.156	633	606	1	31,6	52,2	158,0
Servicios de depuración de aguas residuales, alcantarillado y cloacas	18.922	1.870	1.763	1	93,2	52,8	53,5
Recolección, transporte, tratamiento y disposición final de residuos	16.877	2.293	2.103	.	124,6	.	.
Recuperación de materiales y desechos	8.839	1.156	1.107	.	125,2	.	.
Descontaminación y otros servicios de gestión de residuos	3.339	385	363	.	108,7	.	.
Construcción de edificios y sus partes	150.669	10.620	10.249	17	68,0	112,8	160,1
Construcción, reforma y reparación de obras de infraestructura para el transporte	45.027	2.302	2.210	3	49,1	66,6	130,3
Construcción de proyectos de servicios públicos	33.989	2.448	2.386	4	70,2	117,7	163,4
Construcción de obras de ingeniería civil n.c.p.	31.665	2.191	2.137	5	67,5	157,9	228,2
Demolición, movimiento y preparación de terrenos para obras	12.351	774	735	3	59,5	242,9	387,6

Cuadro 17.2: Varones: Índices de incidencia de Incidencia en fallecidos y letalidad, según sector económico 3 dígitos. Año 2020 (resultados provisorios)(cont.).

Grupo de actividad económica	Trabajadores cubiertos	Accidentes y Enfermedades Profesionales totales	Accidentes de trabajo y enfermedades profesionales con días de baja laboral o secuela incapacitante	Casos Mortales AT y EP	Índice de Incidencia AT y EP	Índice de Incidencia de fallecidos por AT y EP	Índice de letalidad AT y EP
Instalaciones para edificios y obras de ingeniería civil	36.298	2.306	2.226	5	61,3	137,7	216,8
Terminación de edificios	7.358	488	475	1	64,6	135,9	204,9
Alquiler de equipo de construcción o demolición dotado de operarios y actividades especializadas de construcción n.c.p.	11.706	794	763	1	65,2	85,4	125,9
Venta de vehículos automotores, excepto motocicletas	33.208	692	659	1	19,8	30,1	144,5
Mantenimiento y reparación de vehículos automotores, excepto motocicletas	18.833	977	920	1	48,9	53,1	102,4
Venta de partes, piezas y accesorios de vehículos automotores	29.991	1.024	978	.	32,6	.	.
Venta, mantenimiento y reparación de motocicletas y de sus partes, piezas y accesorios	2.830	61	57	.	20,1	.	.
Venta al por mayor en comisión o consignación	63.485	2.672	2.577	2	40,6	31,5	74,9
Venta al por mayor de materias primas agropecuarias y de animales vivos	8.280	389	375	1	45,3	120,8	257,1
Venta al por mayor de alimentos, bebidas y tabaco	79.288	3.946	3.848	4	48,5	50,4	101,4
Venta al por mayor de artículos de uso doméstico y/o personal	58.476	1.271	1.242	1	21,2	17,1	78,7
Venta al por mayor de máquinas, equipo y materiales conexos	28.275	691	660	1	23,3	35,4	144,7
Venta al por mayor especializada	43.611	2.064	1.984	3	45,5	68,8	145,3
Venta al por mayor de mercancías n.c.p.	10.568	358	343	.	32,5	.	.

Cuadro 17.2: Varones: Índices de incidencia de Incidencia en fallecidos y letalidad, según sector económico 3 dígitos. Año 2020 (resultados provisorios)(cont.).

Grupo de actividad económica	Trabajadores cubiertos	Accidentes y Enfermedades Profesionales totales	Accidentes de trabajo y enfermedades profesionales con días de baja laboral o secuela incapacitante	Casos Mortales AT y EP	Índice de Incidencia AT y EP	Índice de Incidencia de fallecidos por AT y EP	Índice de letalidad AT y EP
Venta al por menor en comercios no especializados	102.349	5.440	5.318	1	52,0	9,8	18,4
Venta al por menor de productos alimenticios, bebidas y tabaco en comercios especializados	45.528	2.083	2.041	2	44,8	43,9	96,0
Venta al por menor de combustible para vehículos automotores y motocicletas	46.045	1.008	991	1	21,5	21,7	99,2
Venta al por menor de equipos, periféricos, accesorios y programas informáticos; equipos de telecomunicaciones en comerc	8.670	128	123	.	14,2	.	.
Venta al por menor de equipos de uso doméstico n.c.p. en comercios especializados	74.323	2.932	2.836	1	38,2	13,5	34,1
Venta al por menor de bienes culturales y recreativos en comercios especializados	13.573	222	208	1	15,3	73,7	450,5
Venta al por menor de productos n.c.p., en comercios especializados	61.488	1.128	1.077	2	17,5	32,5	177,3
Venta al por menor en puestos móviles y mercados	573	18	17	.	29,7	.	.
Venta al por menor no realizada en comercios, puestos o mercados	2.166	29	27	.	12,5	.	.
Servicio de transporte ferroviario	11.318	561	537	1	47,4	88,4	178,3
Servicio de transporte automotor	262.607	12.575	12.035	37	45,8	140,9	294,2
Servicio de transporte por tuberías	1.929	14	13	.	6,7	.	.
Servicio de transporte marítimo	3.383	99	97	.	28,7	.	.
Servicio de transporte fluvial y lacustre	2.112	74	74	.	35,0	.	.

Cuadro 17.2: Varones: Índices de incidencia de Incidencia en fallecidos y letalidad, según sector económico 3 dígitos. Año 2020 (resultados provisorios)(cont.).

Grupo de actividad económica	Trabajadores cubiertos	Accidentes y Enfermedades Profesionales totales	Accidentes de trabajo y enfermedades profesionales con días de baja laboral o secuela incapacitante	Casos Mortales AT y EP	Índice de Incidencia AT y EP	Índice de Incidencia de fallecidos por AT y EP	Índice de letalidad AT y EP
Servicio de transporte aéreo de pasajeros	11.149	110	98	1	8,8	89,7	909,1
Servicio de transporte aéreo de cargas	322	1	1	.	3,1	.	.
Servicios de manipulación de cargas	13.964	663	645	3	46,2	214,8	452,5
Servicios de almacenamiento y depósito	21.549	903	864	1	40,1	46,4	110,7
Servicios de gestión y logística para el transporte de mercaderías	25.233	1.057	1.018	3	40,3	118,9	283,8
Servicios complementarios para el transporte	51.535	2.598	2.511	1	48,7	19,4	38,5
Servicios de correos y mensajerías	25.732	1.390	1.357	1	52,7	38,9	71,9
Servicios de alojamiento, excepto en "camping"	26.088	560	542	.	20,8	.	.
Servicios de alojamiento en "camping"	280	13	13	.	46,5	.	.
Servicios de expendio de comidas y bebidas	92.442	2.742	2.671	1	28,9	10,8	36,5
Servicios de preparación de comidas para empresas y servicios de comidas n.c.p.	11.137	503	491	.	44,1	.	.
Edición	19.639	95	84	.	4,3	.	.
Servicios de cinematografía	6.013	49	48	.	8,0	.	.
Servicios de grabación de sonido y edición de música	69
Emisión y retransmisión de radio	10.255	181	172	.	16,8	.	.
Servicios de televisión	12.059	328	319	.	26,5	.	.
Servicios de telefonía fija	17.428	423	405	1	23,2	57,4	236,4
Servicios de telefonía móvil	209	5	4	.	19,1	.	.

Cuadro 17.2: Varones: Índices de incidencia de Incidencia en fallecidos y letalidad, según sector económico 3 dígitos. Año 2020 (resultados provisorios)(cont.).

Grupo de actividad económica	Trabajadores cubiertos	Accidentes y Enfermedades Profesionales totales	Accidentes de trabajo y enfermedades profesionales con días de baja laboral o secuela incapacitante	Casos Mortales AT y EP	Índice de Incidencia AT y EP	Índice de Incidencia de fallecidos por AT y EP	Índice de letalidad AT y EP
Servicios de telecomunicaciones vía satélite, excepto transmisión de televisión	19.994	635	626	.	31,3	.	.
Servicios de telecomunicación vía "Internet"	1.734	78	72	.	41,5	.	.
Servicios de telecomunicaciones n.c.p.	1.160	53	53	.	45,7	.	.
Servicios de programación y consultoría informática y actividades conexas	57.747	208	197	.	3,4	.	.
Procesamiento de datos, hospedaje y actividades conexas, portales "web"	2.955	14	13	.	4,4	.	.
Servicios de agencias de noticias y servicios de información n.c.p.	2.468	56	54	.	21,9	.	.
Intermediación monetaria	59.294	128	106	2	1,8	33,7	1.562,5
Servicios de sociedades de cartera	1.926	12	11	.	5,7	.	.
Fondos y sociedades de inversión y entidades financieras similares	792
Servicios financieros excepto los de la banca central y las entidades financieras	11.416	134	129	.	11,3	.	.
Servicios de seguros	42.267	285	218	.	5,2	.	.
Reaseguros	119
Administración de fondos de pensiones, excepto la seguridad social obligatoria	17
Servicios auxiliares a la actividad financiera, excepto a los servicios de seguros	5.734	36	34	.	5,9	.	.
Servicios auxiliares a los servicios de seguros	5.365	28	27	.	5,0	.	.

Cuadro 17.2: Varones: Índices de incidencia de Incidencia en fallecidos y letalidad, según sector económico 3 dígitos. Año 2020 (resultados provisorios)(cont.).

Grupo de actividad económica	Trabajadores cubiertos	Accidentes y Enfermedades Profesionales totales	Accidentes de trabajo y enfermedades profesionales con días de baja laboral o secuela incapacitante	Casos Mortales AT y EP	Índice de Incidencia AT y EP	Índice de Incidencia de fallecidos por AT y EP	Índice de letalidad AT y EP
Servicios de gestión de fondos a cambio de una retribución o por contrata	1.335	192	168	.	125,8	.	.
Servicios inmobiliarios realizados por cuenta propia, con bienes propios o arrendados	40.016	1.110	1.072	2	26,8	50,0	180,2
Servicios inmobiliarios realizados a cambio de una retribución o por contrata	19.088	629	594	.	31,1	.	.
Servicios jurídicos	6.728	52	52	.	7,7	.	.
Servicios de contabilidad, auditoría y asesoría fiscal	17.535	221	217	.	12,4	.	.
Servicios de asesoramiento, dirección y gestión empresarial	33.533	743	617	2	18,4	59,6	269,2
Servicios de arquitectura e ingeniería y servicios técnicos n.c.p.	39.633	1.459	1.405	5	35,5	126,2	342,7
Ensayos y análisis técnicos	4.855	120	115	1	23,7	206,0	833,3
Investigación y desarrollo experimental en el campo de la ingeniería y de las ciencias exactas y naturales	19.459	149	129	.	6,6	.	.
Investigación y desarrollo experimental en el campo de las ciencias sociales y las humanidades	76
Servicios de publicidad	10.053	201	186	.	18,5	.	.
Estudio de mercado, realización de encuestas de opinión pública	1.375	8	8	.	5,8	.	.
Servicios de diseño especializado	4.936	98	92	.	18,6	.	.
Servicios de fotografía	314	2	2	.	6,4	.	.
Actividades profesionales, científicas y técnicas n.c.p.	11.525	190	174	.	15,1	.	.

Cuadro 17.2: Varones: Índices de incidencia de Incidencia en fallecidos y letalidad, según sector económico 3 dígitos. Año 2020 (resultados provisorios)(cont.).

Grupo de actividad económica	Trabajadores cubiertos	Accidentes y Enfermedades Profesionales totales	Accidentes de trabajo y enfermedades profesionales con días de baja laboral o secuela incapacitante	Casos Mortales AT y EP	Índice de Incidencia AT y EP	Índice de Incidencia de fallecidos por AT y EP	Índice de letalidad AT y EP
Servicios veterinarios	1.689	50	45	1	26,7	592,2	2.000,0
Alquiler de vehículos automotores y equipo de transporte sin conductor ni operarios	1.768	57	52	.	29,4	.	.
Alquiler de efectos personales y enseres domésticos	624	26	25	.	40,0	.	.
Alquiler de maquinaria y equipo n.c.p., sin personal	8.230	321	308	.	37,4	.	.
Arrendamiento y gestión de bienes intangibles no financieros	13
Obtención y dotación de personal	39.851	261	257	.	6,4	.	.
Servicios de agencias de viaje y otras actividades complementarias de apoyo turístico	8.512	112	107	1	12,6	117,5	892,9
Servicios de seguridad e investigación	129.899	3.404	3.300	4	25,4	30,8	117,5
Servicio combinado de apoyo a edificios	10.532	530	496	.	47,1	.	.
Servicios de limpieza de edificios	35.181	2.071	1.931	2	54,9	56,8	96,6
Servicios de jardinería y mantenimiento de espacios verdes	2.786	166	161	.	57,8	.	.
Servicios de apoyo a la administración de oficinas y empresas	1.477	34	32	.	21,7	.	.
Servicios de "call center"	11.760	71	61	.	5,2	.	.
Servicios de organización de convenciones y exposiciones comerciales, excepto culturales y deportivos	63	1	1	.	15,9	.	.
Servicios empresariales n.c.p.	22.370	882	862	.	38,5	.	.

Cuadro 17.2: Varones: Índices de incidencia de Incidencia en fallecidos y letalidad, según sector económico 3 dígitos. Año 2020 (resultados provisorios)(cont.).

Grupo de actividad económica	Trabajadores cubiertos	Accidentes y Enfermedades Profesionales totales	Accidentes de trabajo y enfermedades profesionales con días de baja laboral o secuela incapacitante	Casos Mortales AT y EP	Índice de Incidencia AT y EP	Índice de Incidencia de fallecidos por AT y EP	Índice de letalidad AT y EP
Servicios de la Administración Pública	811.881	16.471	15.135	11	18,6	13,5	66,8
Prestación pública de servicios a la comunidad en general	214.335	4.948	4.356	18	20,3	84,0	363,8
Servicios de la seguridad social obligatoria, excepto obras sociales	5.375	59	52	.	9,7	.	.
Enseñanza inicial y primaria	107.631	423	384	.	3,6	.	.
Enseñanza secundaria	15.448	62	60	.	3,9	.	.
Enseñanza superior y formación de posgrado	97.765	228	172	2	1,8	20,5	877,2
Servicios de enseñanza n.c.p.	9.183	37	32	.	3,5	.	.
Servicios de apoyo a la educación	54	5	5	.	93,0	.	.
Servicios de hospitales	25.189	1.096	733	.	29,1	.	.
Servicios de atención ambulatoria realizados por médicos y odontólogos	6.533	178	129	1	19,7	153,1	561,8
Servicios de prácticas de diagnóstico y tratamiento; servicios integrados de consulta, diagnóstico y tratamiento	11.935	209	135	.	11,3	.	.
Servicios de emergencias y traslados	6.919	311	265	.	38,3	.	.
Servicios relacionados con la salud humana n.c.p.	37.989	1.028	666	2	17,5	52,6	194,6
Servicios sociales con alojamiento	3.313	146	138	.	41,7	.	.
Servicios sociales sin alojamiento	741	15	14	.	18,9	.	.
Servicios artísticos y de espectáculos	5.112	104	103	.	20,1	.	.

Cuadro 17.2: Varones: Índices de incidencia de Incidencia en fallecidos y letalidad, según sector económico 3 dígitos. Año 2020 (resultados provisorios)(cont.).

Grupo de actividad económica	Trabajadores cubiertos	Accidentes y Enfermedades Profesionales totales	Accidentes de trabajo y enfermedades profesionales con días de baja laboral o secuela incapacitante	Casos Mortales AT y EP	Índice de Incidencia AT y EP	Índice de Incidencia de fallecidos por AT y EP	Índice de letalidad AT y EP
Servicios de bibliotecas, archivos y museos y servicios culturales n.c.p.	5.676	128	119	.	21,0	.	.
Servicios relacionados con juegos de azar y apuestas	15.966	131	126	.	7,9	.	.
Servicios para la práctica deportiva	24.035	681	654	1	27,2	41,6	146,8
Servicios de esparcimiento n.c.p.	6.488	91	83	.	12,8	.	.
Servicios de organizaciones empresariales, profesionales y de empleadores	13.344	212	205	.	15,4	.	.
Servicios de sindicatos	11.179	135	124	.	11,1	.	.
Servicios de asociaciones n.c.p.	70.069	1.411	1.334	1	19,0	14,3	70,9
Reparación y mantenimiento de equipos informáticos y equipos de comunicación	1.485	22	21	.	14,1	.	.
Reparación de efectos personales y enseres domésticos	1.065	29	29	.	27,2	.	.
Servicios personales n.c.p.	16.201	521	477	1	29,4	61,7	191,9
Servicios de hogares privados que contratan servicio doméstico	14.083	223	217	.	15,4	.	.
Servicios de organizaciones y órganos extraterritoriales	5.437	161	154	.	28,3	.	.
Sin datos	0	107	100
Total	5.324.413	199.332	187.880	261	35,3	49,0	130,9

Dada la ausencia de información respecto del género de los trabajadores y trabajadoras cubiertas que no se encuentran integrados al Sistema Único de Seguridad Social (2% de los cubiertos), y para no incurrir en sobreestimaciones en el cálculo de los indicadores, la información presentada también excluye del conteo los casos notificados de esta población. Por tanto, la sumatoria de AT y EP de mujeres y varones de este cuadro presenta diferencias con los valores publicados en el Cuadro 5.

ANEXO METODOLÓGICO

Cobertura del sistema de riesgos del trabajo.

La cobertura del sistema de riesgos del trabajo alcanza a todos los trabajadores y trabajadoras en relación de dependencia formal del sector público y privado, cuyo empleador tiene una afiliación vigente con una Aseguradora de Riesgos del Trabajo.

Las fuentes de información son:

- La declaración jurada que presenta el empleador mensualmente a la AFIP en la que declara la nómina de trabajadores y determina aportes y contribuciones a los distintos subsistemas de la seguridad social, entre ellos el de Riesgos del Trabajo;
- La información de sexo, edad y país de origen del trabajador, provista por la ANSES.
- La información referida a la actividad económica principal que desempeña el empleador en sus establecimientos y por la cual las aseguradoras acuerdan cubrir a los trabajadores, cuya fuente es el contrato entre empleador y ART.

Este universo comprende al 98% del total de trabajadores cubiertos. El 2% restante (alrededor de 217.000 mil trabajadores¹) carece de información por sexo, edad, país de origen, y salario bruto, motivo por el cual se excluye del análisis.

Las *unidades de análisis* son los trabajadores asalariados y registrados, con cobertura de riesgos del trabajo, declarados por cada empleador.

1. Trabajadores asegurados EXTRA SUSS al mes de diciembre de 2020.

Accidentes de trabajo y enfermedades profesionales

Fuentes de información: la información surge de los casos notificados por las ART a la SRT, y sistematizada en dos registros:

- Registro Nacional de Accidentes Laborales (RENAL)
- Registro de Enfermedades Profesionales (REP)

La unidad de análisis es el caso notificado – un trabajador puede tener más de un accidente o enfermedad en el periodo de tiempo analizado-

La información del último año es provisoria. Los datos definitivos se consignarán en el Informe anual de accidentabilidad laboral.

Indicadores de accidentabilidad laboral²

Índice de incidencia AT/EP: se computa como la cantidad de accidentes de trabajo o enfermedades profesionales (AT/EP) con al menos un día de baja laboral cada mil trabajadores cubiertos (incluye casos con secuelas incapacitantes con o sin días de baja laboral).

$$I I \text{ AT/EP} = \frac{\text{Casos AT y EP con baja laboral y casos con secuelas incapacitantes con o sin baja laboral}}{\text{Trabajadores cubiertos}} \times 1000$$

Índice de incidencia de fallecidos AT/EP: se calcula como la cantidad de trabajadores fallecidos por accidentes de trabajo o enfermedades profesionales, cada millón de trabajadores cubiertos.

$$I I \text{ M AT/EP} = \frac{\text{Trabajadores fallecidos AT/EP}}{\text{Trabajadores cubiertos}} \times 1.000.000$$

Índice de letalidad AT/EP: Se calcula como la cantidad de trabajadores fallecidos por accidentes de trabajo o enfermedades profesionales, cada cien mil casos AT/EP.

$$I L \text{ AT/EP} = \frac{\text{Trabajadores fallecidos AT/EP}}{\text{Casos notificados AT/EP}} \times 100.000$$

2. Dada la ausencia de información respecto del sexo de los trabajadores cubiertos que no están incorporados al Sistema Único de Seguridad Social (2% de los cubiertos), y para no incurrir en sobreestimaciones en el cálculo de los indicadores, la información presentada también excluye del conteo los casos notificados de esta población. Por tanto, la sumatoria de AT y EP de mujeres y varones de este cuadro presenta diferencias con los valores publicados en el cuadro 8.

Juicios del sistema de Riesgos del Trabajo

Fuente de información: la información corresponde a los expedientes notificados a las ART, e informados por éstas al Registro Nacional de Litigiosidad (RENALI) de la SRT.

Las *unidades de análisis*, son los juicios – expedientes judiciales- notificados.

Definición de las variables

Trabajadores en Unidades Productivas: se trata de quienes se desempeñan en entidades, empresas u organismos públicos o privados, que reúnen a uno o más trabajadores, y que producen bienes o servicios y que cuentan con cobertura de riesgos del trabajo.

Trabajadores de Casas Particulares: describen a aquellos trabajadores que prestan servicios o realizan tareas de limpieza, de mantenimiento u otras actividades típicas del hogar, la asistencia personal y acompañamiento prestados a los miembros de la familia o a quienes convivan en el mismo domicilio con el empleador, así como el cuidado no terapéutico de personas enfermas o con discapacidad, sin que importe para el empleador lucro o beneficio económico directo. Para evitar sobreestimar la población cubierta de trabajadores de casas particulares, solo fueron considerados aquellos trabajadores por los cuales se efectuó un pago en concepto de Ley de Riesgos del Trabajo en los meses de referencia.

Actividad económica del empleador: actividad productiva por la cual el empleador contrata una ART y sus trabajadores reciben cobertura de riesgos del trabajo. A partir del mes de enero de 2019 se utiliza el Clasificador de Actividades Económicas de la A.F.I.P., basado en la Clasificación Internacional Industrial Uniforme (CIIU) revisión 4. Es lícito recordar que en el caso de que el empleador realice más de una actividad económica, se asegurará a todos sus empleados por aquella que resulte ser la más riesgosa.

Sexo del trabajador cubierto: variable proxy para un análisis descriptivo de **género**, en tanto refiere a características biológicas sobre las que se erigen las diferencias en materia de género. Tales diferencias se construyen sobre la base de la percepción que tiene una sociedad respecto de características psicológicas, sociales y culturales de mujeres y hombres, y determinan los modos en que las culturas asignan funciones y responsabilidades distintas a la mujer y al hombre.

Edad:

- *en la cobertura:* edad del trabajador o trabajadora en el mes en el que se lo declara,
- *en la accidentabilidad:* edad del trabajador o trabajadora al momento del accidente;
- *en la litigiosidad:* edad del trabajador o trabajadora al momento del accidente;

Trabajadores según país de origen: definidos dicotómicamente como argentinos, o extranjeros.

Provincias y regiones: refiere a la ubicación geográfica donde cumple tareas el trabajador.

Salario bruto promedio: corresponde a la remuneración imponible para la Seguridad Social, y es el resultado de la suma de los importes consignados en "Sueldo y Adicionales", "Horas Extras", "Vacaciones Anticipadas", "Sueldo Anual Complementario (SAC)" y "Plus por Zona Desfavorable". Este valor será la base para el cálculo de los aportes del trabajador a la seguridad social –obra social y jubilación–, como también para la determinación de la cuota correspondiente al Sistema de Riesgos del Trabajo. Cabe señalar además, que en los meses de enero, y julio, su valor se verá afectado por el SAC. Esta información solo está disponible para los trabajadores cubiertos de unidades productivas, dado que no se cuenta con información salarial de los trabajadores de casa particulares.

Forma de ocurrencia del accidente: variable categórica que describe la forma en la que ocurrió el siniestro.

Naturaleza de la lesión: variable categórica que indica la principal lesión sufrida.

Casos con secuelas incapacitantes: accidentes o enfermedades que determinaron algún tipo de incapacidad.

Accidentes de Trabajo y Enfermedades profesionales con días de baja laboral: excluye casos de accidentes in itinere y reingresos por reagravaciones.

Casos mortales: trabajadores fallecidos por causa laboral.

Gestión pública/privada del empleador: variable dicotómica que expresa si el empleador es privado o estatal.

Contingencia reclamada: tipo de siniestro por el cual se inicia una demanda judicial, distinguiendo en el caso de las enfermedades profesionales si se trata de una enfermedad dentro o fuera del listado.

Enfermedades profesionales reclamadas: variable categórica que define un listado no exhaustivo de enfermedades reclamadas en juicio.

Reclamos por incapacidad: casos en los que en el juicio se demanda por incapacidad y rangos de incapacidad reclamados

2021

Año 2020

Fecha de elaboración: Junio 2021

Informe sobre la situación de género en el sistema de riesgos del trabajo.

➤ Total Sistema

www.argentina.gob.ar/srt
ayuda@srt.gob.ar

Redes Sociales: **SRTArgentina**